La Verdad Obrera PTS

Y DE LA JUVENTUD EXPLOTADA Y OPRIMIDA

20 de enero de 2005 - Precio $ 1,50

Quincenario del Partido de Trabajadores por el Socialismo 155

BOLIVIA: Crisis política y polarización social

Página 12

30 de enero MARCHA

A un mes de la masacre de Cromañón

BASTA DE LOS POLITICOS DE LA IMPUNIDAD Y LA ENTREGA

Ibarra, Duhalde, Macri y Kirchner "hacen política" sobre los jóvenes muertos en Cromañón y consuman un pacto de impunidad sobre la tragedia nacional. Todos ellos también hipotecan el futuro de cuatro generaciones con la entrega del canje que multiplica la deuda externa. El viejo régimen que repudiamos en las calles en diciembre del 2001 sigue en pie para impedir los reclamos de justicia por los pibes de Once, aumento de salarios, terminar con la desocupación y el hambre.

CAMPAÑA NACIONAL

"La clase trabajadora necesita su propio partido"

ENTREVISTAMOS A JOSÉ MONTES, RAÚL GODOY Y LEO NORNIELLA, DIRIGENTES OBREROS DEL PTS

Páginas 4 y 5

República de Cromañón República burguesa

POR FACUNDO AGUIRRE

LA BARBARIE CAPITALISTA

La tragedia de Republica Cromañón ya ha sido relatada "compungidamente" por periodistas y sensiblemente por los sobrevivientes. La muerte absurda no encuentra explicación ni siquiera para la supuesta racionalidad del sistema. Barbarie es una palabra que explica correctamente lo sucedido. Barbarie que imito, aunque duela decirlo, a una cámara de gas nazi, pero en un boliche de Once, concurrido por chicos y chicas humildes, padres y madres adolescentes y niños pequeños. Pero no la barbarie a secas de la incivilización, sino la causada por la insaciable sed de lucro capitalista, que tiene como responsables –y beneficiarios- a todo un sistema de empresarios inescrupulosos y ambiciosos, un régimen político de corruptos y mafiosos y un estado en descomposición donde se amparan. Es así, que intentando salvar las ropas de funcionarios de turno y de los empresarios, se buscan culpables a quienes responsabilizar para restaurar la credibilidad en un régimen político y social donde la vida y la seguridad de la gran mayoría no tiene valor alguno: Chaban –sin dudas un miserable que debe pagar caro-, el que prendió la bengala, algún fallo en los controles y las normas públicas, un funcionario coimero, la culpa colectiva –tal como gusta decir, copiando a lo peor de la derecha, Pagina 12. Se quiere ocultar la magnitud de la tragedia como algo que se "salió" de la norma, una excepcionalidad, donde se oculta la representación de lo trágico como una continuidad de la norma del sistema: una masacre, un crimen de lesa humanidad, un asesinato en masa, el espectro horroroso del sufrimiento y de la muerte, que caracteriza a la barbarie capitalista.

Mientras tanto los responsables políticos con un ojo puesto en las encuestas –y refunfuñando por sus frustradas vacaciones- ejercen su más podrida hipocresía para quedar limpios de culpas y salvar sus sillones. Ibarra entrega el poder a Juanjo Álvarez y el duhaldismo para mantenerse en el cargo. Macri juega al indignado para pescar a río revuelto, mientras garantiza la continuidad de Ibarra. Kirchner alaba su propia grandeza de espíritu por haberse quedado calladito lejos de Once en el paradisíaco Calafate. *Todos* buscan deshacerse de la brasa caliente que arde en sus manos o usarla a su favor. *Todos* actúan como una oligarquía complotada para no pagar costos políticos –ni judiciales- y vivir a costillas del pueblo, que nuevamente de manera fugaz volvió a corear el grito de *que se vayan todos.*

"AUSENCIA" DEL ESTADO

Es falso como dicen los progresistas a modo de justificación que la tragedia tiene su explicación en la ausencia del estado. El estado no esta ausente, responde a empresarios tan miserables e inescrupulosos como Chaban o Tasselli (a propósito ¿qué diferencia hay entre Chaban y Tasselli –responsable de la masacre del Turbio- además de la amistad presidencial?). El estado esta omnipresente para garantizar los negocios burgueses, su dominio sobre el trabajo y para burlar continuamente la voluntad popular. La perpetuación del capitalismo es resguardada por un estado donde conviven instituciones corruptas, funcionarios ineptos, políticos mafiosos y oligárquicos y fuerzas represivas criminales. Cuando Kirchner –y todo el coro de medios progresistas- dice que hay que despolitizar la tragedia, lo hace para mantener la iniciativa política en manos de la política burguesa y para fortalecer la presencia represiva del estado, con nuevas normas antijuveniles; para sostener al criminal Ibarra con el gatillo fácil del criminal Juanjo Álvarez (el mismo responsable político de las muertes de Maximiliano Kosteki y Dario Santillan). La lucha por la justicia para los muertos en Once es necesariamente una lucha contra el estado burgués.

REPÚBLICA BURGUESA

Según Omar Chaban República de Cromañón debía su nombre a los ideales de 1789 y al hombre que se refugiaba en las cavernas (con un énfasis menor que cuando decía, a renglón seguido, quiero plata). Hay que creerle: la masacre que él colaboró a perpetrar mezcla los "ideales" del hombre burgués –la santificación del dinero- que se impuso sobre la revolución de los plebeyos; y la barbarie de una sociedad que degrada la vida humana. La repuública Cromañón, es la república burguesa, la república de la barbarie.

No nos interesa hacer historia, tan sólo señalar que los ideales colectivos originarios de la Revolución francesa, libertad, igualdad y fraternidad dieron muy pronto lugar a la sociedad burguesa con su individualismo y su culto fetichista del dinero y la mercancía, la formalidad de la igualdad ante la ley y la realidad de una burguesía obscenamente rica e impune y obreros y parias que pagan con su miseria, la explotación del trabajo, la desesperación y la muerte absurda, el dominio ejercido sobre ellos. Los ideales originarios de la revolución francesa sobrevivieron al ser recogidos como herencia democrático-revolucionaria por el movimiento obrero y socialista. La fraternidad, la solidaridad, la hermandad humana se han desarrollado plenamente en oposición a la clase que la enarbolo como bandera, la burguesía, y son condiciones inherentes a la lucha obrera y la organización socialista contra la explotación y la miseria, de la conquista de la igualdad y la libertad colectiva e individual derrocando a un sistema que las hace imposibles.

LA REPÚBLICA FRATERNA

El 30 de diciembre, la masacre fue simbolizada por el Cromañón, los tiempos de la barbarie. Pero también se pudieron hallar rastros de la republica fraterna rompiendo el chaleco inmundo del individualismo de nuestros días. Una pensadora del siglo XX, Hanna Arendt, solía decir que la fraternidad vivía entre los pueblos parias, como una forma de autosupervivencia frente al mundo hostil que los perseguía. Los jóvenes de hoy, al igual que los pobres, son los modernos parias del sistema, que sólo pueden subsistir en los márgenes de la sociedad, en el refugio del barrio –cada vez más convertido en un ghetto de donde es difícil salir- en la miseria de una cultura "joven", pura mercancía, que ha tribalizado las identidades y relaciones entre la juventud (dicho sea de paso, cuan llamativo y lamentable es el silencio de las bandas de renombre y los popes del rock). Pero en Once, escindida de la figura de Cromañón y rompiendo el marco del ghetto y la tribu, se manifestó elementalmente la fraternidad y la solidaridad: en la acción voluntaria y desinteresada de los chicos y chicas que poniéndose en riesgo se dedicaron a rescatar vidas, en los trabajadores de los hospitales que atendieron a las victimas -a pesar de la escasez de recursos-, los ferroviarios que pusieron a disposición un tren para que se pueda concurrir de los barrios a las movilizaciones o los propios empleados de Cromañón que denunciaron los manejos de Chaban y las inspecciones municipales -y que demuestra en pequeño que son las únicas manos honestas que no tienen ningún compromiso con la corrupción-, en las asambleas y las marchas que sobrepusieron al dolor la rabia y la decisión de luchar por Justicia, en la incipiente organización de los chicos y las chicas de las barriadas. Superando el antipoliticismo y los intentos corruptores del estado y los punteros, buscando la unidad con los trabajadores -que son quienes mueven las palancas de la sociedad día a día y son expropiados por el capital del producto de su esfuerzo- se puede pensar una nueva fraternidad que germine la experiencia, la conciencia y la cultura de la juventud, como una fuerza autoorganizada que identifique su condición de paria en la subsistencia del sistema capitalista, que transforme su bronca en odio de clase y lucha emancipadora, que le declare una guerra frontal a la opresión social y la explotación del trabajo.

Una nueva república fraterna, igualitaria y libertaria tiene que surgir sobre los escombros del orden existente y construirse sobre la base de un nuevo orden político y social impuesto por quienes tienen la capacidad de reorganizar la sociedad, la clase obrera unida al pueblo y la juventud, terminado de cuajo con la base del egoísmo y del lucro burgués: la propiedad privada de los medios de producción y cambio. Es una lucha difícil, es verdad, porque el enemigo concentra el poder e impone así sus intereses y su punto de vista como "conciencia" de la sociedad. Pero su poder se resquebraja cuando los explotados, los humillados y los oprimidos deciden autodeterminarse y hacerle frente con toda su voluntad y fuerza colectiva.

Despolitizar dicen los medios y el gobierno. Politizar, digamos nosotros, ellos son el partido de la muerte y la barbarie. Nosotros somos el movimiento de la vida y la fraternidad. Opongamos a la barbarie capitalista, la revolución obrera y socialista.

POR CHRISTIAN CASTILLO

El comienzo de año ha mostrado lo precario de la estabilización del régimen burgués lograda bajo los gobiernos de Duhalde y Kirchner, sostenida esencialmente en los dos años de fuerte recuperación económica y en el represtigio de la figura presidencial bajo la gestión de este último. En medio de la tormenta política generada por la masacre de República de Cromañón (que transformó a Aníbal Ibarra en poco menos que un "muerto político") distintos analistas, que hasta ayer nomás mostraban como principal preocupación para la "gobernabilidad" burguesa la *"falta de oposición a un peronismo hegemónico"*, pusieron el "alerta amarillo". Luis Tonelli señaló en su editorial en la revista Debate que *"el mostruo de la ingobernabilidad no ha sido vencido, ni mucho menos (...) lo único que verdaderamente puede ponernos a buen recaudo de la ingobernabilidad es, ciertamente,que la política gane legitimidad ante los ojos de la ciudadanía. Y esto, en la Argentina actual, es simplemente imposible"*[1]. Pocos días antes, Eduardo Van der Kooy se había expresado en términos similares en su editorial dominical del diario Clarín: *"...la gran crisis desnudó la precariedad de las vigas que sostienen al sistema institucional... Apenas ocurrió el desastre en el boliche los ojos de la mayoría -incluida la prensa- viró hacia la figura presidencial, como si entre la cima del poder y el llano existiera un vacío enorme. Diagnóstico: a 3 años y meses de la hecatombe de 2001 la única reconstrucción cierta parece ser la de la institución presidencial. ...el de Kirchner -al menos su primer mandato- es un período de transición donde la prioridad radica en la sutura de los tejidos sociales destruidos por aquella gran crisis y donde el mejoramiento de la calidad institucional será lento y quizá postergado"*[2]. La propia crisis abierta en estos días en el peronismo de la Provincia de Buenos Aires, más allá de alguna tregua que puedan acordar "felipistas" y "duhaldistas", muestra que las tendencias a la fragmentación también corroen al principal aparato político del país. El carácter abierto de una disputa "por la caja" en un año electoral –admitido tanto por Solá como por los duhaldistas- no hace más que aumentar la distancia entre "representantes y representados", propia de toda "crisis de hegemonía". La extrema debilidad de Ibarra y Solá, los gobernantes de los dos principales distritos del país, no son más que la manifestación más aguda de la continuidad de una *"crisis del Estado y de las formas de organización política ideológica y cultural de la clase dirigente"* (Gramsci) que bajo el gobierno de Kirchner se ha atemperado pero en modo alguno resuelto. Es que las expectativas y el relativo re-

Entre las crisis políticas y las cadenas de la deuda externa

prestigio logrado por la figura presidencial no han superado la debilidad en que quedó el Estado y el régimen capitalista argentino luego de la "gran crisis" del 2001, con un sistema de partidos donde sólo el peronismo sobrevive como federación de caudillos con fricciones constantes entre sí; un Parlamento que prácticamete no existe, jugando un rol decorativo; un Poder Judicial que no puede remontar su desprestigio (hasta la "renovada" Corte Suprema tuvo que "mostrar la hilacha" avalando la pesificación de los depósitos en dólares); una burocracia sindical muy desprestigiada. Incluso la reiterada respuesta gubernamental de recostarse sobre Duhalde en cada crisis seria deslegitiman su recurso de presentarse como distinto de la "vieja política". Es esto lo que hace que todo reclamo de las masas tienda a dar nuevos fenómenos políticos. Así, en el 2004 vimos, por derecha, cómo frente al problema de la seguridad de la alta clase media surgió el movimiento de Blumberg, mientras que por izquierda, frente al problema salarial, la oleada de huelgas encabezada por los telefónicos tuvo gran repercusión nacional. Todo hace prever que en este año veremos esta tendencia actuar más aceleradamente.

Porque no es sólo la debilidad de las instituciones burguesas sino la persistente tendencia de las masas a intervenir directamente en la vida política lo que es un signo distintivo de nuestro país (y de gran parte de América Latina).

Aunque la magnitud de las acciones generadas por la tragedia de Cromañón no fue hasta el momento suficiente para quebrar el "pacto de impunidad" y producir la renuncia del gobierno de Ibarra, principal responsable político de la masacre, miles de jóvenes, mayoritariamente de los sectores bajos de la clase media y trabajadores, aquellos que más sufren las consecuencias de la precarización del trabajo - una composición social similar a la que protagonizó el grueso de los enfrentamientos contra las fuerzas represivas el 20 de diciembre de 2001- ganaron las callles junto a los familiares, dando lugar a un nuevo fenómeno de politización embrionaria en este sector, cuyas consecuencias trascienden los altibajos que pueda tener la movilización.

Muestras claras de la persistencia de una "crisis orgánica" que si bien bajo la presidencia de Kirchner ha tendido a volverse latente, esencialmente por la recuperación económica, tiende a expresarse abiertamente ante cada una de las crisis que muestran lo precario de la estabilidad del régimen burgués.

***

En estos mismos días está en pleno curso la pulseada entre el gobierno y los tenedores de bonos en default de la deuda argentina. Contra todo lo vociferado por el gobierno, la estrategia del tándem Kirchner-Lavagna para la deuda externa es favorable a los intereses de los "organismos internacionales de crédito" (FMI, Banco Mundial, BID), compatible con las necesidades actuales de las grandes finanzas y completamente confiscatoria del pueblo argentino. Aún en el caso de resultar exitoso el canje según la más optimista de las

hipótesis gubernamentales –permitiendo al gobierno lograr un fortalecimiento coyuntural-, la deuda continuará siendo un peso insostenible para la economía nacional, representando entre un 85% y un 90% del PBI frente al ya altísimo 57% anterior a la devaluación[3]. Una verdadera "bomba de tiempo", que sólo preanuncia futuras crisis. El cálculo del gobierno acerca de sostener los pagos logrando más de una década de superávit fical de un 3% no sólo es una hipoteca sobre el conjunto del pueblo trabajador sino que es completamente irrealista. El promedio del superávit en la década 1991-2001 fue de un 0,57%, llegando a un pico de 1,33% del PBI en el mejor momento de la convertibilidad[4]. Si en este año tal meta de superávit fue duplicada fue producto de una combinación excepcional de factores que permitió un fuerte aumento de la recaudación[5] con un bajo nivel de aumento del gasto respecto al año anterior, sobre todo en base a salarios estatales y jubilaciones prácticamente "planchados" y subejecución presupuestaria en el "gasto social".

La salida del default, si finalmente se logra, abrirá posiblemente un nuevo ciclo de endeudamiento. No otra cosa significa la "vuelta del crédito" para los negocios capitalistas que el gobierno señala como consecuencia favorable a la aceptación del "canje". Por ello, no extraña que importantes sectores del capital financiero internacional, deseosos de realizar operaciones en Argentina, estén jugando favorablemente para un éxito de la "propuesta de Buenos Aires", al contrario que la alianza de fondos buitres, bancos y ahorristas que especulan con que si fracasa lograrán una mayor oferta del gobierno argentino.

Pese a su retórica, la política del gobierno argentino no se contrapone con lo buscado por el FMI, que es cobrar lo más posible para disminuir sus "niveles de exposición" en los países con alta deuda. Argentina pagó este año alrededor de 10.000 millones de dólares (equivalente a la mitad de las reservas existentes en el Banco Central) y los compromisos para el 2005 ascienden a 11.620 millones de dólares[6], un 7,45% del PBI. Toda la deuda externa es un fraude gigantesco, resultado de múltiples negociados en los que han sido cómplices todos los gobiernos de la dictadura para acá. Bajo los gobiernos militares la deuda creció un 456%, de 8.000 a 45.000 millones de dólares. Con Alfonsín, un 41,2%, llevando la deuda a un promedio de 1.984 dólares por habitante. Con Menem el aumento fue de un 93,7%, pasando la deuda per cápita a ser de 3.379 dólares, cifra que con De la Rúa se incrementó –en apenas dos años de gobierno- a 3.985 dólares, con un aumento del endeudamiento de un 17%. Pese al default, hasta septiembre de 2003, los gobiernos de Duhalde y Kirchner aumentaron la deuda en un 24%, debiendo cada argentino 4.656 dólares[7]. Incluso la deuda que se ha estado pagando puntillosamente al FMI, un 81% de la cual está compuesta por los fondos del "blindaje" realizado bajo el gobierno de De la Rúa, ha sido denunciada como una gran estafa por parte de sostenedores iniciales del gobierno de Kirchner. En un reciente artículo aparecido en el mensuario *Le Monde Diplò*, se da cuenta de un informe realizado por la Comisión Especial Investigadora de la Cámara de Diputados sobre fuga de divisas de Argentina durante 2001 que corrobora ampliamente lo que fue *vox populi*: que se desembolsó a sabiendas dinero destinado a preservar a los bancos y a financiar una monumental fuga de capitales (del orden de 26.118 millones de dólares) realizada por los principales grupos empresarios[8].

La actitud hacia la deuda externa continúa siendo una piedra de toque entre la verdadera defensa de los intereses de los trabajadores y el pueblo y la actitud servil del "progresismo" proimperialista, que sostiene que la discusión sobre la deuda externa está *"sobrecargada"*[9] (sic), como ha planteado el diputado y dirigente de la CTA Claudio Lozano. No extraña por ello que el rechazo de la deuda externa esté completamente ausente de lo planteado por el llamado "Encuentro de Rosario", que Lozano impulsa junto con el banquero Heller, el PS, el PC y distintas "viudas" del Frepaso y la Alianza.

La lucha por el no pago de la deuda externa es la única posición coherente con la defensa de los intereses nacionales.

***

Con una tendencia que evidenciaron las crisis políticas recientes a mostrar la continuidad de la "crisis orgánica", todo indica que el 2005 será un año que dará *nuevos y múltiples fenómenos políticos*, con el mantenimiento de la *tendencia a la acción obrera* que fue uno de los grandes hechos del 2004. En el desarrollo de estas luchas y en su potencialidad de generar condiciones para que los trabajadores avancen hacia su independencia política estriba la posibilidad de romper con la dependencia nacional y encontrar una verdadera alternativa al "capitalismo en serio" de Kirchner, Lavagna y Duhalde.

Como hemos señalado, los partidos tradicionales de la clase capitalista o han implosionado (como el radicalismo) o se mantienen meramente como una confederación de señores feudales ligados por el interés común de continuar en los cargos que poseen (el PJ). Pese a esto, el peronismo, mediante el control de la burocracia sindical y sus aparatos de punteros continúa siendo el principal dique de contención para impedir que la fuerza de los trabajadores se exprese en forma independiente. Los sectores avanzados y combativos de la clase trabajadora tienen ante sí una gran responsabilidad: luchar porque los trabajadores pongan en pie un instrumento político propio, un gran Partido de Trabajadores, que permita expresar la fuerza de los diez millones de asalariados y los cuatro millones de desocupados. Preparándonos para un año de nuevas covulsiones políticas, el PTS pondrá todas sus energías en los próximos meses en difundir este planteo, llevándolo a toda la vanguardia obrera y popular.

---

[1] Luis Tonelli, *La ingobernabilidad al acecho*, Debate Nº 96, 14/01/05.

[2] Clarín, 9/01/05.

[3] Distintos analistas calculan en un 30% del PBI el nivel de deuda "sustentable" para una "economía dependiente" como la argentina.

[4] Marcelo Bonelli, *Un país en deuda. La Argentina y su imposible relación con el FMI*, pág. 18, Planeta, 2004.

[5] Fundamentalmente los altos precios de las exportaciones del agro y del petróleo –a los que se aplican las retenciones- y el aumento del consumo que permitió un importante crecimiento de lo recaudado por el IVA.

[6] Estos se distribuyen de la siguiente forma: 4.483 millones al FMI; 5.255 millones por amortizaciones de títulos públicos como los Boden y otros; 1.063 millones al BID; 1.073 millones al Banco Mundial.

[7] Datos extraídos de Marcelo Bonelli, *Un país en deuda...*, op.cit.

[8] Alfredo Eric Calcagno y Eric Calcagno, *Finanzas al margen de la ley*, Le Monde Diplomatique (edición argentina) Nº67, enero 2005.

[9] Claudio Lozano, *Sobrecargar expectativas*, Página 12, 17/01/05.

CAMPAÑA NACIONAL DEL PTS

"La clase trabajadora

La dirección nacional del PTS, reunida los días 15 y 16 de enero, tomó como Resolución Política iniciar una campaña de agitación y propaganda por la formación de un gran Partido de Trabajadores en la Argentina.

Para analizar la propuesta,* La Verdad Obrera *realizó una mesa redonda con tres miembros del Comité Central de nuestro partido: José Montes, Delegado del Astillero Río Santiago; Raúl Godoy, obrero de Zanon y Secretario General del Sindicato Ceramista de Neuquen; y Leonardo Norniella, miembro de la Comisión Interna de Pepsico Snacks.

¿En qué consiste la campaña por un Partido de Trabajadores?

José Montes: Creemos que está planteado impulsar la formación de un gran Partido de Trabajadores basado en las propias organizaciones de lucha de la clase obrera, los Sindicatos, las Comisiones Internas, los Cuerpos de Delegados de las grandes empresas, y por supuesto las organizaciones representativas de los desocupados. Hablamos de un verdadero partido que le arranque la influencia de masas al peronismo, que pueda decidir el curso de los acontecimientos en la vida política nacional. Un partido que pueda expresar en el terreno político la fuerza social de los 10 millones de trabajadores asalariados y los más de 3 millones de desocupados.

Una pequeña muestra de esa fuerza social se vio en los últimos meses del 2004, con las huelgas en los servicios públicos, en subte y telefónicos. Estas huelgas muestran, embrionariamente, que cuando la clase trabajadora se pone en movimiento tiende a cuestionar el poder capitalista, en este caso sobre el control y la capacidad de mando de los empresarios en los servicios esenciales para millones como las comunicaciones y el transporte. Pero el límite de estas acciones, es que luego de la huelga esa fuerza se diluye.

Creemos que están dadas las condiciones para empezar a sembrar la idea entre millones de trabajadores, mediante una campaña de agitación y explicación paciente, de la necesidad de un Partido de Trabajadores. Las luchas económicas no alcanzan, los trabajadores tenemos que prepararnos para nuevas crisis como la del 2001, con el peronismo en el poder. No puede pasar como en el 2001 que descargaron la crisis sobre nosotros.

El enorme poder social que tenemos los millones de asalariados y desocupados debemos expresarlo en la lucha por el poder político. Pero de manera independiente porque en el Encuentro de Rosario, impulsado por la centroizquierda y dirigentes de la CTA, también se dice que los trabajadores se "expresen en el terreno político", pero como furgón de cola de una variante de los partidos patronales, porque lo hacen junto al banquero Carlos Heller. Los banqueros ya tienen sus partidos que expresan sus intereses en el terreno político. Los trabajadores necesitamos el nuestro, un partido propio, independiente de cualquier variante patronal. Una herramienta para que las masas trabajadoras tomen el poder del Estado. Esta es la cuestión estratégica que queremos plantear en esta campaña.

¿Cómo se compatibiliza este planteo con la realidad de las actuales organizaciones sindicales burocratizadas y la adhesión mayoritaria de los trabajadores al gobierno de Kirchner?

Leo Norniella: Obviamente, no se nos escapa que la burocracia sindical y las ilusiones en este gobierno son obstáculos para la formación de este partido. Pero partimos, como decía Montes, de un comienzo de huelgas de sindicatos de masas. Más allá del resultado económico de estas huelgas, se retoma una experiencia de los trabajadores con el peronismo en el poder, que había quedado trunca con el golpe genocida del 76.

Y acá tenemos una discusión en la izquierda: no sirve de nada la autoproclamación, ni decretar la muerte del peronismo, como hacen los compañeros del PO. El PJ está en una gran crisis, pero por eso mismo es más peligroso. Recientemente, en la zona norte del Gran Buenos Aires tuvimos un ejemplo con la lucha de los obreros de Parmalat. Cerca de 300 matones traídos por la burocracia de ATILRA, el gremio de los lecheros, entró con revólveres, palos y cadenas a las plantas ocupadas por los huelguistas y apaleó a los delegados y trabajadores. Es decir que el peronismo no es *"un cadáver insepulto"* como dice PO.

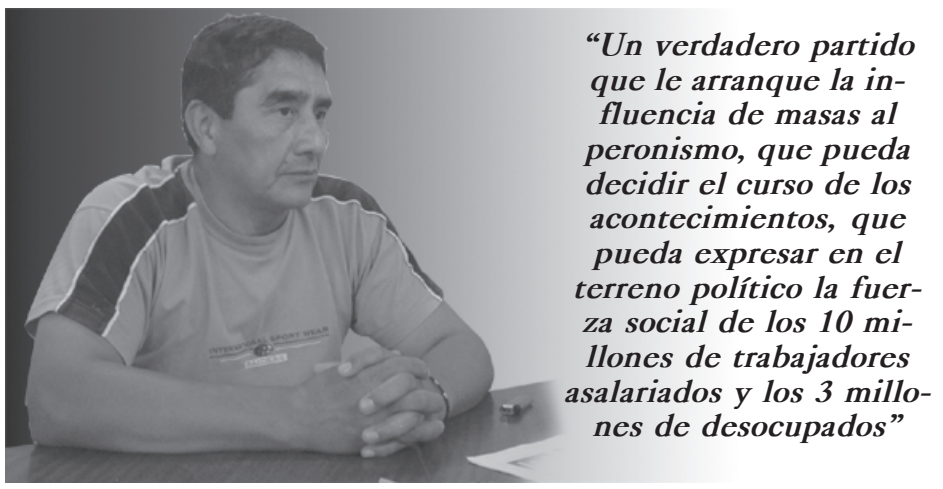

"Un verdadero partido que le arranque la influencia de masas al peronismo, que pueda decidir el curso de los acontecimientos, que pueda expresar en el terreno político la fuerza social de los 10 millones de trabajadores asalariados y los 3 millones de desocupados"

José Montes

Esta es la experiencia que están haciendo los trabajadores de Parmalat. Nosotros tenemos una política para ayudar a los trabajadores a romper con el peronismo, que va desde la recuperación de las Comisiones Internas y Sindicatos, hasta la creación de un Partido de Trabajadores. Pero esa ruptura de clase se va a dar muchas veces a partir del enfrentamiento directo con el aparato del PJ. No nos olvidemos que la Triple A surgió del interior del peronismo. Por esto, un Partido de Trabajadores debe tener en su programa la formación de Comités de Fábricas y de Autodefensa de las ocupaciones de empresa, como en Zanon.

Raúl Godoy: Para seguir con la burocracia sindical: justamente promover la creación de este Partido de Trabajadores es un ataque a fondo a la burocracia. Porque la burocracia sindical es alimentada no sólo por las patronales sino también desde el poder político, desde el PJ y el Estado. La campaña por un Gran Partido de Trabajadores es para que las organizaciones de lucha se independicen del poder político de la patronal, es contra la burocracia. Como decía Leo, tenemos un programa de conjunto por la democracia obrera al interior de las organizaciones de masas, para construir Sindicatos militantes que pongan a su cabeza a nuevos dirigentes elegidos por la base, que se manejen con mandatos de asambleas como en el Sindicatos Ceramista, que sean revocables y ganen lo mismo que cualquier trabajador de su gremio.

Por ejemplo, ahora se ha comenzado a formar una Mesa de Enlace entre distintas organizaciones antiburocráticas donde estamos los ceramistas de Zanón junto al Cuerpo de Delegados del Subte Metrovías y otras internas y agrupaciones sindicales combativas. Nosotros lo estamos impulsando y habrá un encuentro en febrero para avanzar en la coordinación de las luchas y la pelea antiburocrática. Yo creo personalmente que, además de todo lo otro, habría que comenzar a discutir allí la propuesta de la formación de una herramienta política de la clase obrera. Hay que empezar por esas organizaciones sin burócratas que hemos conquistado. Y desde ahí dirigir una campaña más amplia para difundir la idea a la base de los grandes sindicatos. Hay dos planos: en las organizaciones antiburocráticas ya podemos poner esto como moción para el debate de las asambleas y sacar pronunciamientos; mientras que en los sindicatos donde dirige la burocracia, que son mayoría, la campaña es más de propaganda, de difusión de la idea.

Todo apuntando a que las organizaciones sindicales rompan su dependencia con el peronismo y formen un partido; distinto al PT de Brasil, donde el aparato político parlamentario se independizó de los trabajadores organizados en la CUT, lo que facilitó la alianza con empresarios como el vicepresidente Alencar que es de la patronal textil. Un Partido de independencia de clase, no para administrar el capitalismo y los planes del FMI como el de Lula.

JM: Yo quería retomar lo de la adhesión de los trabajadores al peronismo. Mejor dicho del apoyo a Kirchner, más que al peronismo. Porque es cierto que hoy hay un apoyo mayoritario a Kirchner, aunque no dan la vida por él, pero no es lo mismo con el PJ. Por ejemplo a Chiche Duhalde las encuestas le dan apenas un 16%, más allá del manejo clientelar que haga el aparato del duhaldismo. Ahora mismo vemos una crisis política en el corazón del PJ, en la provincia de Buenos Aires, por el manejo de esos fondos para hacer clientelismo, entre Solá y el duhaldismo. El peronismo se reconstituyó alrededor de la imagen de Kirchner que se mostraba distinto a *"la vieja política"*, pero su propuesta de *"transversalidad"* se fue al tacho: en la crisis de Ibarra en la Capital a partir de la masacre de Cromañon, se tiene que apoyar en Duhalde. Kirchner necesita a Duhalde, pero apoya a Solá que salió del riñón de Duhalde y fue vice de Ruckauf, ministro de Menem y es un hombre ligado a la gran burguesía agraria, así que no es ningún progresista.

"(...) un Partido de Trabajadores serviría para sellar una alianza con el pueblo pobre, y eso no se hace desde una mentalidad sindicalista, corporativa, sino que nuestros intereses son los intereses del conjunto de los explotados"

Raúl Godoy

La adhesión de masas a Kirchner se basa en la reactivación de la economía y en las ilusiones en que presionando se puede conseguir aumentar los salarios, como ya se vio en las primeras huelgas que no son abiertamente contra el gobierno. Pero esta situación, ¿hasta cuándo va a durar? Puede ser que el canje de los bonos les salga bien, pero aún así están pateando todo para adelante, sentando las bases para una

necesita su propio partido”

crisis mayor hipotecando no solo el 90% del PBI, sino además el futuro de cuatro generaciones. Es decir que vamos a una nueva crisis capitalista. Y esto lo demuestra en parte que la propia burguesía nacional que tiene la plata en el exterior no la trae a invertir en el país, lo que quiere decir mucho porque ellos mismos no terminan de confiar en su propio sistema. Esta es nuestra perspectiva. ¿Cómo nos preparamos?

RG: Tenemos que sacar lecciones de la crisis del 2001. Si la lucha se queda en el terreno sólo antipatronal o sindical no tiene perspectivas, porque en los momentos de crisis no se puede conseguir aumentos salariales o mejoras parciales. Durante la profunda recesión que comenzó al final del menemismo y se agravó bajo De la Rúa, un sector de los trabajadores como en Zanon o Brukman tuvimos que tomar las fábricas y ponerlas a producir, porque no había otra salida que cuestionar directamente la propiedad privada. Desde el Estado se hizo un salvataje a las grandes patronales, licuándoles la deuda y entonces no cayeron las grandes empresas, pero ese salvataje lo pagamos los trabajadores y el pueblo con la brutal caída de nuestros salarios, con la mitad de la población bajo la línea de pobreza. ¿Qué hicieron los sindicatos dirigidos por la burocracia? Apoyaron directamente al PJ y tuvieron como programa la devaluación.
Ahí tenemos las consecuencias también en esa juventud pobre que fue la que mayoritariamente pagó con su vida en el boliche de Once, esa juventud sin trabajo o con trabajo precario y los peores pagos, sin organización sindical y sin derechos ni siquiera a divertirse porque le puede costar la vida.
Nosotros en Zanon siempre dijimos que de nada valía salvarnos solos, de nada valía que tuviéramos el manejo de una fábrica que pagara bien los sueldos si éramos una isla rodeada de un mar de desocupados, de pobres, de pibes hambrientos. Este tiene que ser el pensamiento de los trabajadores conscientes, los trabajadores tienen que dar una salida a la población pobre, y un Partido de Trabajadores serviría para sellar una alianza con el pueblo pobre, y eso no se hace desde una mentalidad sindicalista, corporativa, sino que nuestros intereses son los intereses del conjunto de los explotados.

El PTS viene llamando a la izquierda obrera y socialista a unirse. ¿Cómo se plantea esta unidad de la izquierda y el llamado a formar un Partido de Trabajadores?

LN: El desafío que tiene la izquierda es unirse por un objetivo grande, de masas, que le dispute la dirección política de los trabajadores al peronismo. Y esto no es porque todos los trabajadores sean peronistas. Hay una parte importante que es una clase obrera joven que no es de tradición peronista. Pero ven bien a Kirchner, porque tiene otro discurso, y Kirchner salió del peronismo y gobierna con el apoyo del PJ y la burocracia sindical peronista. El peronismo es el partido que la gran patronal tiene en pie para meter la idea de conciliación de clases. Si desde la izquierda no combatimos esto, si no tenemos una política para romper ese dique de contención, la izquierda está destinada a mantenerse en los márgenes que nos deje el régimen, a conformarnos por pelear por algún diputado o un puesto sindical más. Creemos que los compañeros de PO ya están en esta situación de impotencia. ¿Qué les proponen a las nuevas internas y cuerpos de delegados que surgen contra la burocracia sindical? Nada, no tienen ninguna política para superar el principal escollo que tienen los trabajadores hacia su independencia política.

JM: Por otra parte está Izquierda Unida, la alianza entre el Partido Comunista y el MST. El PC tiene una clara estrategia de conciliación de clases, contraria a la independencia de los trabajadores; en el 83 votaron a Herminio Iglesias y desde el menemismo para acá trabajan para la centroizquierda. Respaldaron a Chacho Álvarez cuando promovieron el Frente Grande, impulsaron la unidad con el PS en la provincia de Buenos Aires para sacar votos de la crisis del radicalismo. Hoy, promueven otro Chacho Álvarez: el diputado Jorge Rivas del PS, un arribista como tantos que han usado a la izquierda como trampolín para proyectos “más ambiciosos”. El modelo del PC es el del Frente Amplio uruguayo y por eso impulsan ese engendro que es el Encuentro de Rosario con Margarita Stolbitzer de la UCR y el banquero Carlos Heller, que aplicó la estafa del corralito. Bueno, después del apoyo del PC a la dictadura de Videla, todo es posible.
Lo que no se puede entender es que el MST, que se reivindica “socialista de los trabajadores” siga “como la sombra al cuerpo” al PC en esta política. Ahí tenemos en chiquito lo que no se debe hacer: la compañera Vilma Ripoll, a la que se le venció su banca de diputada y ha vuelto a trabajar al hospital de enfermera, va a ir detrás de un arribista como Jorge Rivas del PS. ¿Qué organización obrera dirige Rivas? ¿En qué sindicato participó, que lucha de los trabajadores dirigió? Al menos el viejo Alfredo Bravo había sido fundador de la CTERA. Pero no, desde el punto de vista de los intereses obreros, Rivas es un don nadie. ¿Y por qué la compañera Vilma Ripoll, que volvió a trabajar de enfermera, que es *“socialista de los trabajadores”*, va detrás de un arribista? Ese es un ejemplo del drama de los trabajadores, no ir a la cabeza sino detrás de los doctores, de los políticos del régimen, en este caso de los que vienen de la tradición “gorila” del PSD.
Al revés, el Partido de Trabajadores que proponemos designaría sus candidatos a las elecciones por votaciones de asambleas y congresos obreros. La compañera Vilma Ripoll, como delegada enfermera de su hospital o su gremio y de la tendencia del MST, podría decir en ese congreso: “*me propongo a encabezar la lista de diputados para llevar adelante este programa*”. Y la votarían o no, pero no dependería de qué aparato pone la plata para la campaña electoral sino de su influencia política dentro de esas asambleas y congresos. Lo mismo podríamos hacer las demás tendencias de izquierda, y los delegados o luchadores independientes, sin partido, apelando a la democracia obrera, desde el interior de las organizaciones de lucha de los trabajadores. Así entendemos que debería ser un Partido de Trabajadores que debería tener como punto central en su estatuto la libertad de tendencias obreras.

“La ruptura de clase se va a dar a partir del enfrentamiento directo con el aparato del PJ. No nos olvidemos que la Triple A surgió del interior del peronismo. (...) un Partido de Trabajadores debe tener en su programa la formación de Comités de Fábricas y de Autodefensa de las ocupaciones de empresa, como en Zanon”

Leonardo Norniella

¿Qué programa debería levantar ese partido?

RG: Debería discutir en asambleas y congresos de trabajadores un programa obrero de salida a la crisis del país. Para nosotros este programa debe dar respuesta a los problemas fundamentales, como la deuda externa. Como dijo Montes, puede ser que les salga bien el canje, pero esto será a costa de aumentar la deuda a más de 130 mil millones de dólares. Por esto es necesario plantear el No Pago de la Deuda Externa y la ruptura con el FMI.
Kirchner hace como que enfrenta a los monopolios imperialistas que embolsan millonarias ganancias con las privatizadas, pero somos los trabajadores y el pueblo los que sufrimos en carne propia, por la falta de inversiones, el aumento de las tarifas. Un Partido de Trabajadores debe luchar por acabar con esta gran estafa nacional con la Renacionalización de las Empresas Privatizadas y ponerlas a funcionar bajo la administración directa de sus trabajadores y el control de comités de usuarios.
Y no podemos permitir que más del 50% del pueblo viva debajo del los niveles de pobreza y en la indigencia, o que los desocupados vivan con $150.- necesitamos un Salario Mínimo de $ 1.580.- equivalente a la canasta familiar y un Subsidio Universal al desocupado de $ 800.- Aunque para acabar en serio con la desocupación hay una salida sencilla: la Reducción de la Jornada Laboral a 6 Horas sin afectar el salario, como plantean los compañeros del subte, para que millones de desocupados puedan trabajar ya.
Pero el verdadero norte de este Partido de Trabajadores debe ser la pelea por el poder político, promover la autoorganización obrera, organismos como coordinadoras de ocupados y desocupados que atraigan al pueblo pobre en la lucha por derrotar a los capitalistas y su Estado, y reemplazarlo por un gobierno de los trabajadores y el pueblo.
El planteo de un gran Partido de Trabajadores y estos puntos programáticos que impulsamos desde el PTS lo hacemos sin ningún sectarismo, para que sea tomado en sus manos por la vanguardia obrera y popular, y sólo reclamamos el derecho a estar en la primera fila de esta pelea política.

El saqueo en cifras

Las luchas del año 2004 permitieron un incremento en los salarios, sin embargo este está muy lejos de recuperar el saqueo de los últimos años.
Según el Clarín *“el poder adquisitivo que había en aquel momento no se va a recuperar en el corto plazo. Llegar a los niveles del 2001 va a ser muy duro”*, según este periódico el INDEC demuestra que los salarios desde diciembre aumentaron en promedio un 31%, mientras que la inflación fue del 55%.[1]
Pero la situación es peor: *“El salario de los trabajadores argentinos aumentó poco más del 30% en los últimos tres años, en tanto que el valor de la canasta básica de alimentos creció por encima del 85% en el mismo periodo, según un informe realizado por el Centro de Educación al Consumidor, que comparó salarios y precios de octubre de 2001 y del mismo es de este año”*[2]. Una pérdida del 55%.
Por otro lado las negociaciones colectivas tampoco mejoran la situación: *“En casi el 50 por ciento de los casos, los ajustes se produjeron en sectores con salarios básicos bajos, entre 450 y 600 pesos. No obstante, sólo 6 convenios fijaron un básico inferior a los 450 pesos”*[3], **no llegan al los $ 734, que fijan el nivel de la pobreza.**
Pero la pérdida es mayor porque los trabajadores incrementaron la productividad *“Según la entidad fundada por Martín Redrado, la mayoría de los sectores industriales no debería tener problemas para soportar los aumentos salariales decretados, ya que presentan brechas entre el crecimiento de productividad y el salario real, superiores al 25%”*[4].

[1] Clarín 08/01/2005.
[2] El Cronista Comercial 10/12/2004.
[3] Página 12 17/01/2004.
[4] Clarín idem.

Opiniones

El mayor problema era la de la patronal apostada adentro de la planta de Pilar, armados, más de diez tipos contratados por Taselli, gendarmes que encima no estaban vestidos como gendarmes ni tenían identificación. Y había cuatro personas en la playa de estacionamiento de Parmalat de la barra brava de Chicago. Ahora tenemos un patrullero de Gendarmería Nacional apostado dentro la playa de estacionamiento. Están con vestimenta de Gendarmería. El tema es que seguimos estando vigilados a punta de cañón.

***

Taselli no está respetando la conciliación obligatoria, no la respetó nunca. Uno de los ítem era pagar los sueldos, resto de aguinaldo que debía; el SAC y las vacaciones. Lo único que hizo fue pagar los sueldos. Recién ayer (15/01 N. de R.) me enteré que a uno le había llegado la carta de reincorporación. El concurso de quiebra no se mandó para atrás. Si estamos en conciliación obligatoria implicaba volver todo el día anterior de la crisis. Desde un primer momento él no lo respetó. Pero el gobierno eso lo avaló. O sea que si nosotros no respetamos la conciliación, hacemos el paro, a nosotros nos rajan a todos. Pero a él no le hicieron nada, entendés. Sigue manejándose como a él se le canta

***

En la parte crucial, para no perder nuestra fuente de trabajo. Si perdemos ésta, perdemos todo. Carapachay lo quieren cerrar, dejarnos en la calle. Todo está arreglado entre ellos, empresarios, sindicato y Ministerio, mejor dicho algunas partes del Ministerio de Trabajo. Algunas nos escuchan por lo menos. En Leandro Alem nos escucharon, más allá en Callao directamente no nos recibían. Pero solución al conflicto, ninguna.

***

Tenemos que tomar medidas más fuertes, que lo sienta el sindicato, el ministerio y el guacho de Tasselli, porque estamos en una situación terminal. Nosotros en Carapachay tuvimos que cuidar todo, desinflar la goma de los autos que querían sacar, sacar las llaves a las máquinas que se querían llevar para que no se las llevaran.

***

Nuestro sindicato nos tira al bombo. La única esperanza que tenemos son estas medidas que estamos haciendo, porque sino nos quedamos en la calle todos, sin un centavo. Quiero agradecerle a ustedes, y otros compañeros que nos están apoyando, porque eso nos da fuerzas en nuestra lucha. Para ustedes no tengo palabras para agradecerles.

***

Para el día sábado 22 invitamos a todas las organizaciones, vecinos y amigos y a los delegados de todos los sectores sindicales a que se acerquen a partir de las 18 horas al festival que se va a realizar en defensa de los trabajadores. Y el día jueves en el ministerio de trabajo en Alem, donde vamos a tener una reunión (que todavía no tenemos el horario fijo), pero nos vamos a movilizar con todos los trabajadores de Pilar y Carapachay.

TODO EL APOYO A LOS OBREROS DE PARMALAT

Hace un mes que los obreros de las plantas de Carapachay y Pilar vienen luchando contra el vaciamiento de la empresa que pasó a manos de Tasselli. El mismo empresario responsable de la tragedia de la mina de Río Turbio, del desastroso servicio de trenes Metropolitano y del vaciamiento de Aceros Zapla en Jujuy. Tasselli tiene para Parmalat un plan de "reestructuración", que presenta bajo la figura de "convenio de crisis": cierre de la planta de Carapachay, despidos (encubiertos como retiros voluntarios y jubilaciones anticipadas), suspensiones sin goce de sueldo y rebaja salarial.

La burocracia de ATILRA convalida este plan. En la mañana del 6 de enero, 300 matones desembarcaron en las plantas. A la cabeza de una caravana de 7 micros, 6 trafic y 14 autos particulares estaba Ponce, el secretario Gral. de ATILRA (sindicato de la industria láctea). Bajaron armados con revólveres, rompieron el portón de entrada y parte de las instalaciones, golpearon a los trabajadores, empezando por los delegados de la comisión interna, robaron, saquearon y se fueron. Antes posaron para las cámaras de Crónica TV, declarando que "el sindicato defiende a los afiliados" y que allí había "políticos que defienden intereses particulares".

El accionar de la burocracia (ligada a Moyano) tiene el objetivo de quebrar la lucha, favorecer al corrupto Tasselli y su plan de vaciamiento y disciplinar a los delegados opositores de Carapachay y Pilar, que además luchan por evitar el desafuero. Hay que darles todo el apoyo para que triunfen.

SE NECESITA UNA CAMPAÑA NACIONAL DE SOLIDARIDAD

Un aporte para el triunfo de la lucha

LEO NORNIELLA

delegado de Pepsico y dirigente del PTS

Desde la Comisión Interna de Pepsico-Snacks venimos apoyando a los trabajadores de Parmalat a través de nuestra presencia militante. Hicimos público un comunicado que repartimos en ambas plantas que, además, leí en la marcha de los obreros de Parmalat a Plaza de Mayo del jueves 13. Como decimos en ese comunicado, no nos olvidamos que cuando en Pepsico luchábamos contra los despidos de 60 compañeras contratadas, los delegados de Parmalat estuvieron presentes en la Comisión de Solidaridad que organizamos aquella vez. Hoy, nosotros nos ponernos a su disposición.

Como dirigente del PTS recorrí las dos plantas de Parmalat para intercambiar opiniones con los delegados y trabajadores y tratar de contribuir al triunfo de su lucha. En varias conversaciones con los compañeros delegados de Parmalat les transmití, de alguna manera, la experiencia los trabajadores de Zanon, en la que el PTS comparte responsabilidades de dirección.

El ataque patronal de Tasselli tiene similitudes con el ataque que Luis Zanon pretendía imponer a los trabajadores de la Cerámica de Neuquén. Antes que los ceramistas ocuparan la planta y la pusieran a producir bajo su control, Zanon tenía su plan de vaciamiento mediante una quiebra fraudulenta, con el objetivo de imponer un preventivo de crisis con despidos masivos, suspensiones y rebaja salarial, como ahora Tasselli quiere imponer un "convenio de crisis" para Parmalat, con el aval de la burocracia sindical de ATILRA y el Ministerio de Trabajo. El sindicato ceramista resistió aquella pretensión de hacer pagar la crisis a los trabajadores y la patronal realizó un *lock out* que fue respondido con la ocupación de la fábrica y, al poco tiempo, su puesta en marcha bajo administración obrera directa que lleva tres años.

Esto pudo lograrse gracias a tres o cuatro cosas básicas. Primero, la democracia obrera, es decir la resolución de todos los pasos en asambleas: nunca los dirigentes ceramistas firmaron nada con la patronal ni el Ministerio de Trabajo que no fuera resuelto en asamblea.

Segundo, la preparación de la toma de fábrica, que es la única forma efectiva de resistir los intentos de cierres (ese parece ser el caso de la planta de Carapachay) y despidos masivos.

Tercero, y muy importante, la pelea por la solidaridad hacia fuera de la fábrica para ganar a la comunidad, lo que en Neuquén empezó con una comisión de apoyo y se desarrollo después en la Coordinadora del Alto Valle.

Cuarto, una vez ocupada la fábrica, esta debió ser defendida no sólo de los intentos de desalojo judiciales, sino de un intento de copamiento de la burocracia sindical que, pagada por la patronal organizó matones de la barra brava del Club Cipolleti que intentaron entrar a la planta y fueron repelidos.

Desde estas medidas de acción y organización, con esta relación de fuerzas, los ceramistas participaron de todas las negociaciones con los ministerios de trabajo, los funcionarios del gobierno o la legislatura provincial. Sin esas medidas, todas las negociaciones hubiesen sido desfavorables. En las charlas que tuve con varios trabajadores, les sugerí, y lo reitero, que tratándose de una patronal vaciadora como la de Tasselli, se deben aplicar medidas de este tipo. Medidas como la toma de fábrica necesitan preparación. En Zanon se hizo después de múltiples medidas de solidaridad y actos en la puerta de la planta antes de tomarla.

Como PTS insistimos en dos volantes en poner en pie una comisión de solidaridad con las internas, delegados y trabajadores antiburocráticos, estudiantes, desocupados para trabajar a favor de la lucha, lograr declaraciones y solicitadas públicas y organizar acciones efectivas de apoyo, rompiendo el cerco de los medios de comunicación. En Pepsico, esta política de amplia solidaridad activa, fue nuestro sostén indispensable para obtener mi reincorporación y la de mi compañera Katy Balaguer.

Una comisión de solidaridad y una gran campaña nacional es más importante, aún después de la increíble acción de los matones de ATILRA. Se ha perdido tiempo, pero todavía es posible. Nos parece que los delegados de Parmalat deben apoyarse en todas las fuerzas que quieran el triunfo contra Taselli y la dirección de ATILRA, para lo cual reiteramos nuestra propuesta de una gran Comisión de Solidaridad con la lucha de Parmalat. Esa sería la base para una gran campaña nacional de solidaridad.

ASAMBLEA DE JÓVENES AUTO CONVOCADOS DE PLAZA ONCE

30 de enero: movilización a un mes de la masacre

La masacre de Cromañón no solo ha despertado en nosotros, los jóvenes, el rechazo y la bronca contra el Gobierno y los empresarios, que como Ibarra y Chabán perpetuaron un genocidio contra la juventud. Sino también la necesidad de organizarnos y movilizarnos para que los responsables políticos y materiales paguen con la cárcel y que la impunidad que le garantiza esta justicia, como ya paso con la AMIA, LAPA y Río Turbio, no haga de este masacre un caso mas que termine en el olvido.

En este camino formamos la Asamblea de Plaza Once junto a familiares, sobrevivientes, amigos, jóvenes, y agrupaciones juveniles y de izquierda, bajo las banderas de Justicia por nuestros Callejeros, Ibarra-Chabán la tienen que pagar, Contra el Pacto de Impunidad de Ibarra- Macri-Duhalde y Kirchner y Por una comisión investigadora independiente.

Desde la primer semana de la masacre todos los martes a las 17 hs., nos juntamos en Plaza Once para discutir como continuar esta lucha, organizar las marchas y acordar los materiales de agitación para cada acción en la Comisión de Prensa y Seguridad.

También hemos puesto en pie la Comisión de Enlace y Coordinación con los trabajadores y otros sectores en lucha que han acercado su solidaridad, como los ferroviarios que han puesto trenes para las marchas y los enfermeros del Ramos Mejía que, a raíz de la masacre, han emprendido una lucha en defensa de la salud pública y han participado junto a nosotros en las asambleas y marchas. Camino que tenemos planteado profundizar ya que es un mismo enemigo que enfrentar, los empresarios y el Gobierno asesinos de la juventud y los trabajadores. Por que pensamos que esta es una lucha por nuestro futuro, por el derecho al trabajo, educación y por el mínimo derecho a la diversión, de los que nos privan los capitalistas, negándonos día a día el presente.

Y porque que la construcción de un porvenir en beneficio de la inmensa mayoría de la sociedad, donde haya trabajo, salud, educación y donde tengamos derecho al ocio y a la diversión, sólo puede venir de la unidad de los trabajadores con la juventud explotada y oprimida. Para esto tenemos que ser cientos de jóvenes organizados por barrios, colegios y lugares de trabajo, en comisiones o asambleas juveniles como ya se han puesto en pie en Plaza Once, Plaza Flores, Parque Lezama, Casanova, Villa Celina, Quilmes, Avellaneda y en diferentes barrios del Gran Buenos Aires. Y levantar en alto las banderas de justicia por los pibes de Cromañón, organizando todo tipo de acciones que vayan en este sentido, como charlas, festivales y pintadas.

El domingo 30 a un mes de la Masacre de Cromañón todos aquellos jóvenes a los que cotidianamente se nos arrebata el futuro tenemos que movilizarnos a Plaza de Mayo junto a los familiares, sobrevivientes, amigos y trabajadores para decirle a Ibarra, Macri, Duhalde y Kirchner que con su pacto de impunidad NO PASARAN!!!!.

Tomás A. y Aníbal Petuña, integrantes de la Asamblea de Jóvenes Autoconvocados de Once

LA JUVENTUD SE ORGANIZA

Escrache a la casa de Ibarra el 8 de enero

Decenas de asambleas se ponen en pie en la barriadas más golpeadas por la masacre. Sucede que los jóvenes sabemos que fue un golpe a todos y que cualquiera pudo haber estado en Cromañón. A los gobiernos y municipios que quieren silenciar con suculentas indemnizaciones a las víctimas, les decimos que va a costarles callar la bronca de los nueve millones de jóvenes que vivimos al borde y bajo la línea de pobreza, verdaderas víctimas de esta masacre. No Pasarán, que entre sus filas cuenta con amigos de los asesinados y sobrevivientes y sobreponiéndonos a la tristeza y bronca por la enorme pérdida de centenares de pibes, puso toda su energía en la organización de asambleas juveniles en decenas de barrios. Lejos de la realidad que pintan los medios que muestran a jóvenes ricachones tomando sol en Punta del Este, la inmensa mayoría de la juventud está en los barrios y en los trabajos intentando encontrar respuesta a semejante atropello.

Fue en Once donde decidimos organizar la primer asamblea que rápidamente se extendió como ejemplo al Gran Buenos Aires: Lomas, Avellaneda, Quilmes, San Martín, Villa Celina. En La Matanza, donde hay la mayor cantidad de victimas, se empezó a formar una asamblea donde participan jóvenes de Villa Scasso, R. Castillo, Laferrere, Merlo, Casanova y Ramos Mejía que decidieron realizar un festival para llegar a miles de jóvenes.

Los jóvenes secundarios del No Pasarán sacaron los candados que cerraban la puerta de los colegios y se empezaron a organizar por el castigo a los culpables. En el Bellas Artes de Quilmes se hacen asambleas y se prepara una movida cultural. Una organización similar se gesta en el Joaquín V. González, donde por las deplorables condiciones edilicias, se baraja no empezar las clases. Tenemos que destacar la comisión juvenil conformada junto a los trabajadores de Cromañón en San Telmo que organizan la movida por Pato y denuncian lo que era una masacre anunciada. En el interior la indignación y bronca no reconoció fronteras y se hicieron asambleas, marchas y se preparan festivales y otras acciones a un mes de la masacre.

No Pasarán orientó todas sus fuerzas a la juventud trabajadora, por eso organizamos brigadas de agitación en empresas, fábricas y supermercados, lugares donde son muchos los Chabanes que administran sus ganancias a costa del sudor y explotación de los jóvenes trabajadores. Precarizados, contratados y en negro, la juventud trabajadora está a merced de inescrupulosos empresarios (igual o peor que Chabán).

Las mediáticas y maratónicas inspecciones llevadas adelante por Ibarra y Juanjo Alvarez son una verdadera confesión de partes que demuestra que la Capital es una bomba de tiempo, producto de la corrupción, que sólo la organización y movilización juvenil junto a los trabajadores podrá desactivar.

ASAMBLEA DE QUILMES

Por Mayra y por Todos

FANNY

Secretaria General - Centro de Estudiantes Bellas Artes Quilmes

El 12/1 se realizó una reunión convocada por los centros de estudiantes del Normal de Quilmes, Media 4 de Berazategui y especialmente de Bellas Artes, colegio donde estudiaba Mayra, asesinada en la masacre de Cromañón. También se sumaron a esta iniciativa Carla Lacorte y familiares de algunos casos de gatillo fácil. En esta reunión planteamos organizarnos frente a la masacre, que demostró que es más importante la ganancia de un empresario coimero que la vida de miles de nosotros. Además, definimos qué podemos hacer en concreto para que esta justicia para ricos no deje libre a los asesinos, como hizo en el caso de Carla. Hacia el final resolvimos marchar todos los jueves que se realicen marchas con una bandera que recuerde a Mayra, además de realizar un mural junto a los artistas más reconocidos de la zona, para recordar a los casi 200 chicos asesinados esa trágica noche. También estamos averiguando la posibilidad de poner una placa en la plaza de Quilmes, junto a una escultura realizada por los alumnos de la escuela.

Quedamos en juntarnos todos los miércoles a las 18 hs. en plaza San Martín, para hacer que cada vez más pibes se comprometan en esta lucha. Como dice la bandera que llevamos a la marcha, Mayra y los casi 200 chicos fallecidos son 200 nuevas razones para decir basta!!... basta de este sistema que hace que los ricos se lleven la plata y los pobres pongamos los muertos.

Por todo esto es que vamos a estar hasta las últimas consecuencias, apoyando a los padres y a las víctimas, para que su grito de justicia se escuche cada vez más alto.

CRISTINA QUEVEDO, MAMÁ DE JACQUELINE SANTILLÁN

"Les pido a todos los padres que no se vendan"

CQ: Jacqueline era periodista de una radio y organizaba recitales a beneficio. Había venido a agradecer Callejeros por unas 3.000 prendas que juntaron para los internados del Borda.
Hace dos años me mataron a mi hijo Daniel. Un caso impune donde el asesino está libre por determinación de la Dra. Marta Pascual del Juzgado Nº 5 de Lomas de Zamora. Lo mató Roberto Espinosa, alias "Bocha", que está en libertad. Hijo de un puntero político de Avellaneda que, como siempre, tiene toda su familia trabajando en la Municipalidad, hace registros truchos. Todos saben quién es.
Me quedé un año en mi casa llorando la muerte de mi hijo. Hoy, por la muerte de Jaqueline no me quedo en mi casa, salgo a pelear. Acá, hay una cadena de responsables. No sólo Chabán. Acá, se está faltando a la verdad. Yo quiero un registro de los hospitales y los cementerios. Alguien tiene que investigar en serio. Se está diciendo que hay doscientas muertes y hay muchas más (...) el grupo Callejeros también tiene un grado de responsabilidad, porque ni siquiera dijeron algunas palabras, aunque no lo sientan, pero decirlas. Ellos tienen el dolor que yo tengo. Yo también tengo dolor pero estoy acá dando la cara y peleando con todo. Me gustaría que no peleáramos por los "callejeros" sino que peleáramos por los chicos que murieron. Porque los que murieron en Cromañón, mañana pueden morir en un jardín de infantes, en una facultad o en una escuela. Yo tengo nietos que van al colegio. Cuando anotamos a un nieto en el jardín no miramos si los matafuegos funcionan o si el techo está bien hecho. Se supone que alguien del gobierno está para eso.
Queremos a las personas responsables del gobierno, esa cadena: la que recibe el sobrecito, el coimero. El presidente Kirchner sabe muy bien cómo se llaman con nombre y apellido y si tiene huevos tiene que pedirle la renuncia a Ibarra.

¿Qué opinina sobre los resarcimientos económicos que quiere dar el gobierno?

CQ: Esto ya pasó cuando llamaban para el reintegro del dinero de los velatorios con la boleta A o B. Entonces había una cláusula en estas boletas arregladas con los mismos velatorios de la zona, en letra muy chiquita, que te impedía actuar legalmente contra el gobierno de la cuidad si vos aceptabas la plata. Muchos padres no se dieron cuenta porque con ese dolor vos no vas a suponer que te van a estar cagando. Y hay muchos padres que ya no pueden actuar.
Lo único que les pido a todos los padres es que no se vendan. Un subsidio no te devuelve la vida de tu hijo. Y acá las madres del dolor, el centro de la impunidad y todos esos cobran sueldos. Y están ahí y no hay más marchas de ellos. Yo no cobro, pero yo voy a pelear por mi hija por siempre. Aunque sea la última loca que quede en esta plaza con la foto de mi hija. Estoy cansada de que se burlen del dolor y encima lucren.
El grupo Callejeros debe vender más ahora que antes. ¿Por qué? Porque se murieron 200 pibes o más. Venden más remeras que antes y eso es un lucro, una falta de respeto (...).

CARLOS SANTILLÁN, HERMANO DE JACQUELINE

"Acá murieron 200 pibes y no queremos que se meta el sistema político"

¿Cómo se vienen organizando acá en Plaza Once?

CS: Todos los martes hacemos asamblea de jóvenes. Estamos pidiendo justicia por los pibes que perdieron la vida, que para nosotros eran lo mejor. Yo perdí 5 amigos, entre ellos Lucas Martínez que entró tres veces a sacar gente (...). Lo que no nos gusta es que vengan a hacer sistema político. Queremos que en cada marcha se sume uno más y se organicen en forma independiente los jóvenes en cada barrio, Quilmes, La Matanza, en Temperley. Necesitamos muchos jóvenes organizados para que esto no pase más, para que no haya más Cromañón. Lo que nos pasó puede pasar en cualquier lugar. Los trabajadores del Ferrocarril contaban que están todos los rieles doblados, que no pueden trabajar. Hubo problemas en el Carrefour de La Plata. Fueron a inspeccionar del Municipio y estaban todas las puertas con candados y en un local de esos pasan más de 3 mil personas (...). Todo es coima, todo es política. Los responsables ya lo sabemos, lo sabe toda la gente. Es todo el sistema político, es Ibarra, Macri, el duhaldismo, es Kirchner ...

¿Qué opinas del resarcimiento económico que quiere dar Kirchner a los familiares?

CS: A mi vieja la llamaron del gobierno nacional. Nosotros estamos totalmente en desacuerdo. El gobierno está "recagado", sabe que empieza a haber una presión muy grande de los jóvenes independientes que nos empezamos a organizar tratando de sumar a los familiares. Es difícil, porque hay madres muy conmovidas, no pueden despertar de que le faltan los pibes. Yo las entiendo (...). Hay que respetar a todos los padres que no pueden venir acá porque cuesta y viven muy lejos. Es un dolor muy grande y los padres no tiene ningún respaldo ni de dinero ni de psicólogos. Entonces nosotros queremos sumar a todos los padres pero independientes del gobierno. Queremos derechos humanos independientes, no queremos nada del gobierno que nos mató y ahora nos está custodiando. Acá murieron 200 pibes y no queremos que se meta el sistema político. Queremos ser independientes porque no queremos más Cromañón (...) No queremos más hospitales que se vengan abajo. En el Ramos Mejía se nos estaban muriendo 100 pibes y no había insumos, ni jeringas, ni respiradores, no había nada. Tenemos que ayudar con un granito de arena cada uno, a los ferroviarios, a los colectiveros que hacen paro. Date cuenta que los colectiveros de larga distancia que ahora se están yendo a Mar del Plata, a Misiones, a Córdoba, a Bariloche, no duermen. El otro día uno me dijo: *'¿Sabes lo que es estar acá arriba sin dormir?'*. No tiene relevos. Ayudemos a toda la gente para que no pase más esto. No queremos más injusticia, no queremos más Cromañón, no queremos más un baile ...

Reunión de familiares, sobrevivientes y amigos

Frente a la trampa de comisiones investigadoras manipuladas por la justicia y funcionarios gubernamentales, familiares, amigos y sobrevivientes de la Masacre de Cromañón, han votado en la Asamblea de Once la convocatoria a una reunión para poner en pie una comisión independiente del Gobierno, su Estado y profesionales. Convocando a los organismos de Derechos Humanos y a las organizaciones sociales y de trabajadores, este Miércoles 26 a las 19hs en la FUBA (Azcuénaga 280 3 P). Es una gran oportunidad para hacer concreto el pedido de muchos familiares de poner en pie una comisión investigadora independiente, que investigue y sentencie a los culpables.

ABAJO

Por Ruth Werner

191 muertos y se temen nuevas víctimas fatales. Un solo preso: Omar Chabán.
El principal responsable político de la masacre de Cromañón, Aníbal Ibarra, sigue en funciones –y libre- gracias a Kirchner, Duhalde, Carrió y Macri. Contra el masivo reclamo de justicia y la voluntad de los miles que se movilizaron, el operativo salvataje logró su objetivo. Lo que hicieron Kirchner, Duhalde, el ARI y el macrismo remite a una palabra conocida: impunidad.
"El escenario político en estos días parece haber alejado la (perversa e innecesaria) amenaza de la crisis institucional" respiran los oficialistas de Página 12 refiriéndose a la crisis desatada en la Capital. La calificación de "perversa e innecesaria amenaza" no se refiere a otra cosa que al temor a que la movilización creciera y que Ibarra terminara precipitadamente su carrera política como pasó con De la Rúa. El miedo a que volviera a caer un gobierno por decisión popular hizo que Kirchner y Duhalde pusieran en marcha la operación de rescate de Ibarra y salvaguardar la "institucionalidad". El presidente (decidido a sostener a su deslucido aliado capitalino) pagó el favor que le hizo Duhalde obligando a Ibarra a aceptar a un "peso pesado" de la mafia duhaldista en la Secretaría de Seguridad metropolitana: a Juanjo Alvarez literalmente se le entregó el control de la ciudad de Buenos Aires.
Los burócratas de la CGT y la CTA también hicieron lo suyo por reducir los riesgos de la crisis institucional: se cuidaron de cualquier acción comprometida –aún en relación con los trabajadores de Cromañón, que se bastaron a sí mismos para sus denuncias sobre las condiciones de funcionamiento del boliche. En el caso de Moyano, sólo salió de su mutismo para apoyar a Alvarez, el mismo que estaba al frente de la cartera de seguridad del gabinete nacional cuando la policía asesinó en Puente Pueyrredon a Maximiliano Kostequi y a Darío Santillán.
El pacto de Kirchner, Ibarra y Duhalde no sólo terminó encumbrando a Alvarez; la patota duhaldista sumó a otro experto en "resolución de crisis": Diego Gorgal, el flamante Subsecretario de Seguridad, quien fue Subsecretario de Planificación y Logística del Ministerio de Seguridad de la Provincia de Buenos Aires durante el caso Axel Blumberg, y por añadidura, mantiene una fluida vinculación con Macri.
Los sectores de la clase media progresista que apuntaron su dedo acusador contra los *ritos* de los jóvenes, contra las madres que lle-

van a sus hijos a
tra el rock con
Ibarra como cul
cuco de Macri,
siempre se cons
de razonamient
mafias y a la de
tamente se quie
trecho horizont
progresista –qu
endiosar a esta d
sa degradada- r
da verdaderame
de la moviliza
eche a Ibarra e i
blea constituye
que discuta tod
blemas de las m

A un mes masacre una gran

El castigo a los
drá de ninguno
Estado ¿Qué cu
ponsables de la
de la de Río T
muertes diarias
cidentes labora
y la justicia de lo
ponsables" son
ros y en definit
nan siendo las v
en tantos otros
montar un sho
pantallas de TV
ches mientras
familiares nunc
Para que la hay
culpables pag

EL PACTO DE IMPUNIDAD

Declaraciones obreras

Transcribimos párrafos de las declaraciones públicas de organizaciones obreras ante la tragedia.

Obreros de Zanon - Neuquén
(...) "Ellos se llevan la plata y nosotros -los trabajadores, nuestros hijos y la juventud pobre-, ponemos los muertos. Esos chicos son nuevas víctimas del afán de lucro de estos empresarios amigos de los gobiernos de turno. Esto lo padecimos durante años también en la empresa Zanon, con la muerte de nuestro compañero Daniel Ferras y 16 compañeros más durante años (...)"

Cuerpo de delegados del Astillero Río Santiago
"(...) No debemos permitir que en esta nueva tragedia (...) queden impunes los responsables, como quedaron impunes los responsables de las tragedias de Río Turbio donde fueron asesinados por falta de seguridad 14 mineros; la de LAPA donde murieron 67 personas entre trabajadores y pasajeros; (...) o como quedan impunes los asesinatos de los tres trabajadores que mueren por día por falta de condiciones de seguridad producto de la complicidad de los empresarios y el gobierno (...)"

Delegados de Comisión Interna de Pepsico Snacks
"(...) Rechazamos quienes le echan la culpa al joven que prendió la bengala. Lo mismo hacen los patrones cuando nos echan la culpa a los obreros de los accidentes laborales, el gobierno de Ibarra y la prensa hacen lo mismo con los jóvenes (...)"

Cuerpo de Delegados de IOMA La Plata - ATE
"(...) Compartimos la lucha contra la impunidad y por el castigo a los culpables, denunciamos la responsabilidad del gobierno de Aníbal Ibarra y de sus funcionarios corruptos en complicidad con los empresarios que como Chabán no dudan en enriquecerse más y más a costa de la vida de los jóvenes y los trabajadores (...)"

Trabajadores y Cuerpo de Delegados de LAFSA
(...) Nosotros sufrimos en carne propia con el accidente de LAPA otra tragedia causada por el afán de lucro de los empresarios con la complicidad de los gobernantes, que se llevó la vida de nuestros compañeros y de decenas de pasajeros (...) Una vez más se ha visto reflejada la complicidad entre empresarios y gobernantes como Ibarra (...)".

tal de no señalar a
pable y espantar el
consiguieron lo que
sigue con este tipo
tos -fortalecer a las
recha que supues-
ere combatir. El es-
e del pensamiento
ue sólo se permite
democracia burgue-
enuncia a una sali-
ente democrática, la
ción popular que
mponga una asam-
ente de la Ciudad
los los grandes pro-
nayorías populares.

s de la
e preparar
n marcha

culpables no ven-
de los poderes del
lpa pagaron los res-
tragedia de Lapa,
ürbio y de las tres
s producidas en ac-
les? Para el Estado
s patrones los "res-
el piloto, los mine-
iva siempre termi-
víctimas. Hoy como
casos han vuelto a
ow inundando las
/ clausurando boli-
la justicia para los
ca llega.
va y los verdaderos
uen, para que se

los boliches y con-
cumpla lo que decimos en las mar-
chas *"Ibarra y Chabán la tienen que pagar"* hay que profundizar el camino iniciado de movilización y organización independiente de los familiares, las víctimas y la juventud del pueblo. Hay que transformar la lucha por la justicia en una gran causa nacional. Los distintos movimientos y asambleas de las barriadas populares, que reflejamos en las páginas de este periódico, muestran una gran decisión de lucha. Son el punto de partida para avanzar.
Las organizaciones sindicales en lucha y antiburocráticas tienen que tomar partido. Así lo hicieron los trabajadores del Ramos Mejía que se movilizaron junto a los familiares y ya se pronunciaron el cuerpo de delegados de Lafsa (ex LAPA), los obreros de Zanon, la Comisión Interna de Pepsico, el Cuerpo de delegados del Astilleros Río Santiago, del IOMA La Plata, y otros. Todos estos sectores, al igual que el cuerpo de delegados del subte, los delegados de las telefónicas y ferrocarriles, las comisiones internas de las grandes fábricas de la alimentación, las seccionales docentes (Suteba) recuperadas a la burocracia, las organizaciones de desocupados, junto con los partidos de izquierda que no tienen compromisos con los empresarios y el gobierno debemos intervenir para romper el pacto de impunidad logrando el castigo a todos los culpables.
El 30 de enero, a un mes de la masacre, está convocada una gran marcha. Es una gran oportunidad para revitalizar la movilización y poner en el centro de las demandas la exigencia de que se vaya Ibarra y el castigo a los culpables. Está planteado además avanzar prácticamente, como ya se está discutiendo y empezando a articular en distintas asambleas, en conformar una **Comisión Investigadora Independiente del gobierno, de la Legislatura y de todo organismo estatal, integrada por los familiares y víctimas, junto a organismos de derechos humanos, para evitar que la red de corrupción de fiscales, jueces, policías, punteros políticos y empresarios deje impune este crimen.**

Zamora y el "interbloque" de izquierda

La posición levantada por el Interbloque de Izquierda formado por Izquierda Unida (PC-MST) y ex zamoristas en la Legislatura porteña merece ser tratada en particular. Estos sectores centraron sus esfuerzos en lo que podía resolverse en ese recinto impulsando la interpelación a Ibarra lo que colocó su eje de intervención lejos de la perspectiva de movilización para echar a Ibarra. La izquierda se jugó a que el macrismo votara la interpelación cuando el mismo Macri ya había pactado con Kirchner e Ibarrra. Así lo informa La Nación: *"En la Legislatura, los diputados macristas estaban dispuestos a levantarse de sus bancas en el momento de la votación si se avizoraba que llegaban al número deseado, ya que habían acordado con operadores del oficialismo que no era el momento de interpelaciones".*[1]
Párrafo aparte merece el disminuido bloque de Autodeterminación y Libertad. En una declaración firmada por Luis Zamora, Noemí **Oliveto y Daniel Vega** explican: *"Nuestro bloque no concurrirá a la sesión extraordinaria del viernes 7 porque consideramos que la interpelación al Jefe de Gobierno Anibal Ibarra ya fue realizada. La hicieron los familiares y la parte del pueblo que se manifestó en las marchas de repudio con sus gritos, sus cantos y su bronca."*. Un argumento atendible si está hecho en función de impulsar la movilización extraparlamentaria. Pero enseguida aclaran que tampoco van a la marcha porque *"comprendemos y entendemos la desconfianza que ellos sienten a los políticos y los aparatos partidarios que van a usar, lucrar o copar las marchas."*[2]
Su política es la de un abstencionismo asombroso y llama la atención que estas "comprensivas" observaciones provengan de tres legisladores, es decir militantes políticos que no fueron obligados por la fuerza, creemos, a presentarse a elecciones. Pero, siendo así, a esta altura, y frente a la tragedia de Cromañón, cabría preguntarse ¿para qué Noemí Oliveto es Presidente de la Comisión de Derechos Humanos de la Legislatura? Conviene señalar que el abstencionismo de Autodeterminación y Libertad, sí tuvo sentido, ya que colaboraron con los esfuerzos de Kirchner orientados a "despolitizar" la demanda popular. Esfuerzos que, es bueno señalarlo, no dejaron de usar el dolor de los afectados directos (y también los prejuicios) para favorecer la continuidad en su puesto del principal responsable político de la tragedia.

---

[1] (*La Nación*, 8/1).
[2] **Declaración de Autodeterminación y Libertad del 5 de enero de 2005 ¿POR QUÉ DECIDIMOS NO IR A LA MARCHA NI A LA SESIÓN EXTRAORDINARIA?**

SAN NICOLÁS

Reincorporan a Hugo Sívori en Siderar

¿Por qué te suspendió la patronal de Techint por 29 días?
Reclamábamos aumento salarial y mi participación en las asambleas del sector era notoria, haciendo propuestas para la votación de las resoluciones, como que la base apruebe o rechace las ofertas en asambleas de toda la fábrica. Es decir, fue una verdadera persecución gremial y política.

¿Cuáles fueron los primeros pasos?
Como siempre, asamblea en mi sector. Estaban todos indignados, tengo un legajo intachable y me querían dejar fuera de fábrica después de 20 años, sin motivo. Se votó rechazar la suspensión y reclamar que vuelva a mi sector. Los compañeros efectivos y contratados hicieron una colecta porque la empresa me castigó económicamente, justo en medio de las fiestas y de que nació mi hijo Renato. Una insensibilidad total.

¿Y el sindicato?
Al principio los directivos me plantearon que lo mejor que pudieron conseguir para evitar el despido era que acepte el retiro "voluntario" o el traslado de sector y la suspensión. Ese fue un momento de decisión importante. Pensé ¿por qué tengo que elegir entre que me corten un brazo o una pierna? Quiero seguir entero. Así que decidí confiar en la fuerza de mis compañeros, en la campaña, en la solidaridad que recibí con más de 200 firmas de personalidades, sindicatos y comisiones internas de todo el país.

¿Cómo hicieron semejante campaña en tan poco tiempo?
Soy parte del periódico Nuestra Lucha que impulsan los trabajadores de Zanon y el Sindicato Ceramista de Neuquén. De ahí que me escribió hasta Osvaldo Bayer y tantos otros, sino no sé como hubiera hecho. Muchos compañeros pasaron por esta situación. Si cometés un error por los ritmos de trabajo o como en mi caso te persiguen, viene la suspensión y después el retiro "voluntario" o la jubilación anticipada, formas de despidos encubiertos. Te tienen dando vueltas, en personal, sin tareas, te basurean. Yo quería ponerle un límite, por mí y por mis compañeros. Esto mismo le expliqué a Vitorio Paulón dirigente de la UOM de Villa, que está en la CTA. Pero me dijo que no hiciera nada, que no denunciara en los medios, que esperara. Y lo peor de todo, fue el único que no firmó la solicitada. Un papelón para la UOM de Villa que tiene esa historia de combatividad y que evidentemente hoy sólo se ve en los libros. Sin embargo, delegados de Acindar sí firmaron. Quiero agradecer a los metalúrgicos de Ensenada, Haedo, Campana y de Villa, también a la APDH de Rosario y La Plata y a otras organizaciones de derechos humanos, como a los abogados del CeProDH, al "Perro" Santillán y tantos otros.

¿Qué conclusión sacás de lo que pasó?
Como escribí en mi carta de agradecimiento, con la lucha firme y organizándose junto a nuestros compañeros es posible frenarle la mano incluso a empresas como Siderar.

TRABAJADORES DE LA SALUD

Triunfo político en el Hospital Ramos Mejía

La experiencia de la lucha de los Autoconvocados de Salud y Estatales en Marzo con la traición de la burocracia de ATE en Mayo. Las persistentes medidas de lucha tomadas a lo largo del año en este hospital. EL proceso de luchas salariales en todo el país y el triunfo de los trabajadores Telefónicos, son el precedente que marca el actual conflicto.
A una semana de la Masacre de Cromañon el hospital amanecía empapelado con un documento del Ministro de Salud destacando "la eficacia del Sistema" y la labor de los médicos, desconociendo a los enfermeros y trabajadores del resto de las áreas, quienes hicieron lo imposible por salvar las vidas de cientos de jóvenes, sorteando la falta de insumos en medio de un colapso escandaloso del sistema.
Sólo hubo para ellos un anuncio de la Secretaria de Salud sobre la reducción de módulos[1], vales de comida y plus nocturno.
Pero los trabajadores respondieron y salieron a enfrentarlos con una semana de conflicto, solidaridad y democracia obrera; mientras las cúpulas de la CGT y la CTA apoyaban a Juanjo Alvarez[2].
Sus demandas: aumento de presupuesto para la Salud, aumento salarial y $300 ya! hasta las paritaria de marzo e ingreso del personal faltante[3]. Sus medidas: paro de módulos a partir de las 00hs., quite de colaboración en todas las áreas y paro de dos horas a partir del lunes 10 con asamblea permanente.
El paro se cumple con un 100% de acatamiento los primeros 3 días. Ante la presión por provocaciones del Sindicato y la Comisión Interna que lo decretaron ilegítimo; las amenazas de sanciones y la pérdida de una parte del sueldo, se decide en asamblea que los que quieran pueden retomar los módulos, pero se reafirman las demandas y la medida asamblearia hasta el viernes. Echan a los burócratas y eligen una comisión de lucha. Disponen que una delegación se entreviste con los familiares de las victimas para llevarles su solidaridad y unir los reclamos. En conferencia de prensa del 12/1 convocan marchar el 13 e invitan a trabajadores y vecinos a salir del hospital hacia Once, donde se unirán a los familiares en la cabecera de la marcha. A su llamado acuden delegaciones de trabajadores de Lafsa (ex Lapa), Telefónicos, Parmalat, alimentación, docentes, estatales y estudiantes de Psicología.

LA EMOCIONANTE ASAMBLEA DEL 14

En esta semana de lucha en medio de la crisis, Ibarra hace que la dirección del gremio emita de forma preventiva un comunicado por el cual desplaza a la actual Comisión Interna burocrática y "autoriza" a los trabajadores a elegir una comisión transitoria hasta el 31/3 (fecha en la que se realizarán las elecciones), la cual es elegida en asamblea a propuesta y votación de la base. Más de 100 guardapolvos blancos y celestes se convocaron. Aunque aún no consiguieron el aumento salarial ni la reducción de la jornada laboral, el clima fue de un verdadero triunfo político. Antiguos trabajadores recordaron los métodos de nuestra clase. La emoción explotaba al proponer y votar a los más honestos compañeros de cada sector como sus verdaderos delegados. Las intervenciones de la comisión lo demuestran *"...que quede claro, acá* sí *hacemos política, porque nuestros salarios y puestos de trabajos dependen de una dirección política... El sistema al cual servimos oprime a los trabajadores y no hay color político para defender nuestros derechos, es una sola nuestra bandera, la de los trabajadores" (E.D) "...no hay más cheques en blanco, debe ser la asamblea quien decida todo... esta comisión tiene mucho por hacer porque si no cumplen en marzo hay que salir de nuevo a la lucha, pero más armados, con más fuerza y bien organizados, es necesario mantener viva la asamblea y seguir sumando fuerzas... una tarea de esta comisión es recorrer otros lugares de trabajo para extendernos, debemos estar concientes de que no trajimos promesas, lo que hay es un compromiso del cuerpo directivo y si ellos no cumplen ahí se la van a tener que ver con nosotros!" (J.L).*
La asamblea terminó al grito de *...unidad de los trabajadores y al que no le gusta, se jode, se jode !!*
Recuperar los organismos de lucha independientes de la burocracia, extender el conflicto, la unidad de los trabajadores, la coordinación y solidaridad con otros sectores son algunas de las conclusiones de este primer round, aunque sabemos que les queda una ardua tarea por delante y para ello, cuentan con todo el apoyo de nuestra organización.

Marcela – Bárbara (Enfermera del Htal. Italiano)

[1] En el 92 ante la falta de personal y los bajos salarios, en la Municipalidad se crea el sistema de Modulos de Enfermería, que logra cubrir los faltantes con el mismo personal haciendo un doble turno, que a hoy es casi el 50% del sector enfermaría, y cobrando la hora módulo a un valor inferior al de la hora extra.

[2] *"...Vinimos a darle el apoyo al Ministro en esta situación muy complicada"* dijo Moyano en un encuentro en la sede del Gobierno de la Ciudad.

[3] Denuncian los trabajadores que desde el 92 no sólo no se toma personal, sino que no se reemplazan a los jubilados ni los fallecidos.

OTRA CARA ESPELUZNANTE DE CROMAÑÓN

La tragedia de la maternidad "obligatoria"

POR BÁRBARA FUNES

En la masacre de Cromañón, el 63% de los 191 muertos tenía entre 16 y 25 años. Entre ellos, 75 eran mujeres. Pero en el altar del "capitalismo serio" de Kirchner no sólo fueron sacrificadas estas vidas adolescentes: entre los fallecidos hay 10 chicos de entre 10 meses y 10 años, que habían ido al recital junto a sus familiares. Muchas voces se alzaron condenando a las madres por la muerte de estas criaturas, tildando su actitud de "irresponsabilidad", "falta de educación", etc. Pero la realidad es que las llamas iluminaron un hecho que nadie quería ver: cada vez son más las adolescentes que tienen hijos. Otra tragedia detrás de la tragedia.
Una película de terror se proyectó ante nuestros ojos: la Iglesia y el Estado que empujan a las adolescentes a la maternidad compulsiva mediante la penalización del aborto y la falta de educación sexual en las escuelas, hoy condenan a las jóvenes por llevar a sus hijos a un recital a través de sus periodistas y "opinólogos" lacayos.
Las adolescentes, especialmente las trabajadoras, desocupadas y de los sectores populares, al igual que el resto de las mujeres, no tienen derecho a decidir cuándo tener hijos, cuántos y con quién. Ahora, intentan condenarlas por salir a divertirse. ¿Cómo se supone que puedan conseguir quién cuide a los chicos mientras salen? Para ellas no hay derecho a la educación ni al trabajo ni a la salud. Tampoco dinero para costear niñeras y, en la mayoría de los casos, no hay familiares en condiciones de asistirlas.
El sistema condena a estas jóvenes a decisiones dolorosas. Cuando quedan embarazadas deben elegir entre tener un hijo, al que probablemente no puedan mantener ni educar, o arriesgar su vida en un aborto clandestino. Luego, deben "elegir" entre llevar sus hijos consigo a todos lados o renunciar a su juventud, y en muchos casos también a su educación y al trabajo.

CIFRAS QUE HABLAN DE JÓVENES SIN DERECHOS

En Argentina, el 66,7% de las personas menores de 18 años es pobre. Según las estadísticas el 14,6% de los bebés nacidos vivos son hijos de madres menores de 20 años y la mayoría de esas madres provienen de hogares pobres, en una proporción de 17 a 1 respecto de las de más altos ingresos.
Existen 900.000 madres adolescentes. ¡Cada 5 minutos hay un parto de una menor de 20 años y sólo el 32% de los adolescentes utilizan un método anticonceptivo seguro!
Sólo un bajísimo porcentaje de las adolescentes conoce métodos anticonceptivos.
El 27,3% de las mujeres más pobres fueron madres antes de los 20 años, contra el 1,6% de las mujeres del estrato de ingresos más alto.
Una de cada tres muertes en adolescentes se debe a las consecuencias de abortos clandestinos.
En los últimos años, se registran casi 12.000 adolescentes hospitalizadas por problemas derivados de un aborto, cada año, y por primera vez en el país se comenzaron a registrar muertes en adolescentes menores de 15 años relacionadas con la maternidad.

NUESTROS CUERPOS, NUESTRAS VIDAS

La penalización sobre el aborto y la falta de educación sexual que nos imponen este Estado en alianza con la Iglesia, son las causas de un verdadero genocidio de mujeres jóvenes, trabajadoras y de los sectores populares. Tanto Ibarra como Macri, ambos impidiendo que se promulgue una ley de educación sexual, como Kirchner jurando fidelidad al Vaticano en sus pronunciamientos contra el derecho al aborto, nos condenan a muerte.
Debemos exigir educación sexual en las escuelas y establecimientos de trabajo, además de guarderías gratuitas en las empresas, las fábricas, las escuelas y los barrios, a cargo de las patronales y el Estado. Pero la educación sexual no es suficiente, es necesario exigir el reparto de anticonceptivos en los hospitales y el derecho al aborto libre y gratuito.

ELECCIONES EN PALESTINA

Una farsa de democracia para desactivar la lucha del pueblo palestino

POR ISIDORO PRUDÍ

El lunes 10 de enero fue proclamado presidente electo de la Autoridad Palestina (AP) el candidato de Fatah, Mahmoud Abbas, también conocido como Abu Mazen, sucesor del fallecido líder de la Organización para la Liberación Palestina (OLP) Yasser Arafat. Con el 62% de los votos, Abbas superó ampliamente a su inmediato seguidor, Mustafa Barghouti (20%), pariente lejano del líder de la *intifada* y actual prisionero del Estado sionista de Israel, Marwan Barghouti. Sin embargo, no se conocen datos confiables sobre la cantidad de votantes y algunos analistas señalan una alta abstención, la que es reivindicada como una "victoria" por la organización radical Hamas que llamó a boicotear las elecciones presidenciales.

La victoria electoral de Abbas, jefe de la vieja guardia de Fatah y reputado un moderado tanto por el imperialismo e Israel como por los sectores radicales de su propio partido, ha sido muy bien recibida por Bush y el primer ministro israelí Ariel Sharon. Y es que el resultado de las elecciones es considerado un gran paso adelante en la consolidación de un "gobierno" palestino capaz de garantizar la seguridad de Israel y la liquidación definitiva de las aspiraciones nacionales del pueblo palestino. Más allá de los votos, ¿podrá el nuevo presidente de la AP cumplir su misión de aplastar la *intifada*?

Mahmoud Abbas

IMPOSTURA DEMOCRÁTICA

El gobierno de Bush y su aliado Sharon habían suspendido toda relación con la dirección palestina. Sin embargo, la muerte de Arafat, ocurrida en circunstancias confusas el pasado 11 de noviembre, fue tomada como una oportunidad para realizar un recambio en la Autoridad Palestina. Su hombre predilecto, Abu Mazen, fue así legitimado por medio de las elecciones del 9 de enero, una farsa democrática realizada bajo la ocupación militar sionista y la presión del imperialismo.

Con esta política de "reacción democrática" en el conflicto palestino, Bush pretende contrapesar la debacle de la ocupación de Irak.

Según el periódico israelí Haaretz del 10/01, las elecciones del domingo han sido alabadas por todos y cada uno de los gobiernos imperialistas a ambos lados del Atlántico, e incluso por los aliados árabes de EE.UU., entre los que se cuentan el Presidente egipcio Hosni Mubarak, el Rey jordano Abdullah y el Rey marroquí Mohammed, ¡todos dictadores o monarcas! Y es que para el imperialismo, el argumento de la "democracia" sólo cuenta a la hora de imponer ocupaciones y de aplastar pueblos que luchan por su libertad. Si esas tareas las cumple mejor un rey, no hay "democracia" que valga.

Con estas elecciones Estados Unidos y el estado de Israel pretenden fortalecer la figura de Abbas, un dirigente públicamente conocido por su tendencia a hacer negociaciones de paz reaccionarias a favor de Israel como fueron en los '90 los acuerdos de Oslo, bajo los cuales se fundó justamente la Autoridad Palestina. Esperan que su gobierno sea capaz de disciplinar a los sectores radicales de la resistencia palestina, y lograr así imponer el plan de Sharon de retirar las tropas y los asentamientos sionistas en Gaza para apropiarse de gran parte del territorio de la franja occidental.

La actual construcción del muro de separación en Cisjordania, que ha aislado a los pobladores de las tierres fértiles y ha dividido el territorio en tres grandes ghetos incomunicados entre sí, rodeados por asentamientos de colonos israelíes, conectados por puentes y autopistas, es una muestra del carácter colonial y racista del plan de "paz" que Bush y Sharon intentarán que aplique el nuevo gobierno palestino.

Sin embargo, aunque juega a favor de Abbas cierto cansancio de las masas como consecuencia del estado calamitoso en que se encuentran los territorios ocupados debido al endurecimiento de las represalias sionistas en los últimos años, no está claro que éste pueda llevar a buen puerto sus enormes desafíos.

LAS PRIMERAS DIFICULTADES DEL NUEVO GOBIERNO DE ABBAS

El nuevo presidente enfrenta una difícil misión, impuesta desde el vamos por el imperialismo y los sionistas: liquidar la *intifada*. En su saludo al ganador, Sharon propuso una reunión con Abu Mazen "*en el futuro cercano*", que se enfocaría en "*asuntos de seguridad, especialmente en esfuerzos por detener el terrorismo*" (The Guardian. 11/01). Por su parte, Bush fue aún más claro al insistir en su particular campaña antiterrorista y "democrática": "*el liderazgo palestino debe reorganizar sus fuerzas de seguridad para combatir a aquellos que todavía tienen el deseo de destruir Israel como parte de su filosofía y a aquellos que temen que exista el voto libre entre el pueblo palestino*".

Abbas, por su parte, ha declarado que continuará luchando por las reivindicaciones sostenidas en los últimos tiempos por Arafat pero se opone a las acciones de violencia, poniendo a la cabeza de su programa la paz. El lunes declaraba: "*Extendemos nuestras manos a nuestros vecinos. Estamos listos para la paz, la paz basada en la justicia.*" (The Guardian. 11/01) La precondición que impone Israel al comienzo de cualquier conversación es el desarme de los grupos militantes, por lo que el éxito del nuevo gobierno dependerá de poder realizar esto o no.

Pero la euforia electoral de los primeros días no alcanzó para ocultar las dificultades que enfrenta el nuevo presidente de la AP. El 13 de enero una operación conjunta de distintas fracciones armadas de la resistencia palestina dejó como saldo la muerte de por lo menos 5 israelíes y 3 palestinos en el paso de Karni, principal vía de acceso a la Franja de Gaza. Como respuesta inmediata, el gobierno de Sharon rompió todo diálogo con Abbas al responsabilizarlo por el atentado, aún antes de que éste asumiera como presidente el 15 de enero. Además, Israel bloqueó todos los accesos a la Franja de Gaza y dio la orden a sus fuerzas militares de tomar acciones contra los terroristas *"sin restricciones, enfatizó, sin restricciones"*, en palabras de Sharon (The Guardian. 17/01). A partir de entonces, una serie de ataques y contraataques se han sucedido entre los grupos militantes y las Fuerzas de Defensa Israelíes tanto en Gaza como en Cisjordania, los que contabilizan *"por lo menos ocho israelíes y 24 palestinos muertos en los últimos nueve días"* (The Washington Post. 17/01).

La respuesta de Abbas hasta ahora ha sido llamar a los grupos a detener sus acciones, buscando una tregua pacta, al tiempo que intenta refuncionalizar a las fuerzas de seguridad palestinas para que desarmen a los grupos que continúan combatiendo para detener la violencia y posibilitar la reanudación de las conversaciones con Israel (Haaretz. 18/01). Finalmente el gobierno de Sharon ha dicho que le da un plazo de gracia para que cumpla con este objetivo.

A pesar de la legitimidad que le otorgan las elecciones, Abbas no cuenta con la autoridad y respaldo que Arafat tenía entre las masas palestinas, por lo que su suerte dependerá de las concesiones que el recientemente conformado gobierno de coalición israelí, que mantiene a Sharon como primer ministro, esté dispuesto a otorgarle.

Internamente, Hamas se ha fortalecido en las elecciones municipales, en las que obtuvo una votación de alrededor del 35% y 9 bancas en el concejo local de Cisjordania, bastión tradicional de Fatah. No sólo Hamas prosigue con la resistencia armada, sino también otras direcciones islámicas y sectores radicalizados del propio Fatah, junto a los pobladores que cotidianamente se enfrentan a las salvajes incursiones de las Fuerzas de Defensa Israelíes en la Franja de Gaza y Cisjordania.

FUERA EL SIONISMO Y LOS IMPERIALISTAS DE PALESTINA

La salida de dos estados para la "cuestión palestina" ha demostrado ser completamente reaccionaria, ya que niega el derecho de los palestinos a retornar a su territorio histórico, perpetúa la existencia de un bastión colonial racista en pleno siglo XXI y pretende que el estado palestino no sea más que una nueva arma de los sionistas para acabar con la lucha del pueblo palestino. Sólo la destrucción del estado sionista de Israel plantea una salida para acabar con el estado racista y permitir una paz verdadera en Palestina.

Los imperialistas de todo color, Israel, Rusia, los gobiernos árabes aliados a los yanquis, todos están juntos en esta cruzada contra el pueblo palestino. Los trabajadores, los pueblos oprimidos y los jóvenes luchadores de todos los países debemos combatir el engaño de la democracia impuesta a punta de uzis y bulldozers y apoyar decididamente la lucha del pueblo palestino.

DEL 26 AL 31 DE ENERO EN BRASIL

Foro Social Mundial en Porto Alegre

Del 26 al 31 de enero, en la ciudad de Porto Alegre, ocurrirá la quinta edición del Foro Social Mundial. Aunque con todos los recursos garantizados por el gobierno federal y por las grandes corporaciones imperialistas debidamente travestidas como simpáticas ONGs, los organizadores del Foro tendrán este año muchas dificultades para mantener el clima de fiesta de los anteriores.

POR EDISON SALLES

desde San Pablo

Lula y el PT, verdaderas "estrellas" del "otro mundo posible" de las ediciones anteriores del FSM, hoy son los aplicadores directos de las políticas neoliberales en Brasil. El "presidente obrero" cumple un papel de pacificador burgués de las luchas que recorren América Latina en el último período (Bolivia, Venezuela y ahora en el conflicto entre este país y la Colombia de Uribe). Para colmo, retumba la derrota del candidato del PT en las elecciones municipales de Porto Alegre, después de 16 años de administraciones petistas. Tanto que algunos de los principales organizadores del FSM, entre ellos el conocido Emir Sader, llegaron a sugerir públicamente que no se hiciese en Porto Alegre. Esto finalmente no se concretó, pero mostró una crisis del comité organizador.

Aunque la popularidad de Lula se mantiene alta, esto no se traduce en un apoyo masivo al Foro, pues el gobierno se ha apoyado no en los proyectos discutidos en el FSM de "huertas orgánicas", "monedas de cambio", y otras baratijas reformistas, sino en la ortodoxia pura y simple del FMI personificada en la figura de Palocci. El presidente Lula no se cansó de repetir en su balance personal de dos años que *"la política económica es la cosa que más resultados está dando en este gobierno"*.

Con este telón de fondo, Lula llegó a afirmar que *"sería necesario una unificación con el Foro de Davos"*, nada menos que el Foro Económico Mundial que reúne representantes de los gobiernos imperialistas y de la burguesía internacional, justamente en contraposición al cual se formó inicialmente el FSM. En este mismo sentido, Lula defendió que el FSM se debería centrar en "uno o dos puntos para actuar junto con el gobierno", y no ser una "feria de productos ideológicos, donde cada uno viene, compra lo que quiere, vende lo que quiere".

Esto abrió grietas en sectores que organizan el FSM, de ideología pretendidamente antineoliberal, pero que en la práctica se alinean con los límites impuestos por la cúpula del PT. Estas fisuras de los "de arriba" abrieron de hecho una crisis en la organización del Foro y colaboró para el franco desgaste de esta edición.

EL PAPEL DE LA DS Y DEL SECRETARIADO UNIFICADO

En una armoniosa división de tareas con la organización del Foro, la Democracia Socialista –corriente interna del PT- sección brasileña del Secretariado Unificado, tomó este año en sus manos la organización del campamento de la juventud. La tentativa de DS, que participa con un Ministro y diversos funcionarios de alto escalón en el gobierno, de dar una pintada "alternativa" al campamento es una verdadera forma de maquillar su sujeción con la política del gobierno y de los organizadores del FSM. Una prueba de esto es que las reuniones estaduales de organización del campamento del FSM fueron completamente dominadas por sectores de peso de las ONG's, y en ciertos casos hasta por representantes de partidos burgueses como el PPS.

En el marco conjunto de la izquierda petista –que seguirá prestando un servicio inestimable a la dirección del PT al prestar su sello "de izquierda" a las políticas de reformismo sin salida que llevaron al neoliberalismo de Lula-, la DS y su organización internacional constituye un caso particular de oportunismo y traición a los trabajadores.

EL PSOL

El PSOL (Partido Socialismo y Libertad) realizará el día 29 una gran actividad de lanzamiento oficial del partido, con la presencia de todas sus figuras públicas, encabezadas por la senadora Heloísa Helena, que viene con la moral elevada después de la publicación de las encuestas de opinión donde figura con cerca del 5% de las intenciones de voto para las elecciones presidenciales del 2006.

Pero este nuevo partido, que se formó en ruptura con el PT y que hoy aparece como la principal "alternativa de izquierda" del mismo, lejos de colocarse la tarea de denunciar y desenmascarar el real papel político de conciliación de clases del FSM petista, surge como el proyecto de colocarse como pregonero del discurso "antineoliberal en general" típico del Foro. No es en vano que intentará aparecer como "el más consecuente" defensor de los "principios del FSM", en la misma línea de su defensa "de las banderas históricas y de la trayectoria de PT hasta el 2003".

Es así que, si observamos las distintas corrientes que componen el PSOL, veremos que todas son en alguna medida deudoras de la "ideología de Porto Alegre". La CST y el MES se destacan por una especie de "chavismo de izquierda" que en todo se asemeja a la proyección que las ediciones anteriores del Foro hiciera de Hugo Chávez como alternativa "nacional y soberana" a la globalización de mercado. Por otro lado, la tendencia de João Machado y de la senadora Heloísa Helena son los verdaderos paladines de las políticas de "control del capital financiero internacional", democracia participativa, etc., perlas de las propuestas conciliacionistas elaboradas en el propio Foro.

CONLUTAS Y CONLUTE

Durante el FSM acontecerán los encuentros nacionales de Conlutas y de Conlute (coordinadoras de lucha del movimiento sindical y estudiantil, respectivamente). Nuestra Liga Estrategia Revolucionaria – Quarta Internacional (LER-QI) se ha colocado como la defensora de estas actividades y de que las mismas se conviertan en verdaderos marcos de organización de un polo antiburocrático nacional, tanto en el movimiento sindical como en el movimiento estudiantil.

Sin embargo, de la forma como viene siendo impulsada por la dirección del PSTU (Partido Socialista de los Trabajadores Unificado), estará lejos de representar el foco de atracción para todos los sectores más avanzados de los trabajadores y de la juventud que estarán en Porto Alegre.

De hecho, la política cobarde del PSTU de negarse "a competir con el Foro oficial" termina por imponer la dilución de la vanguardia en el mar de actividades del FSM. A pesar de escribir en sus periódicos que las actividades de la Conlutas y de la Conlute ya constituyen por si "verdaderos foros paralelos", este partido no dio de hecho el combate abierto a la política de la organización oficial del FSM, demostrando así, y a pesar del discurso, que no quieren organizar a los sectores de vanguardia presentes.

Si tuviera una política de construir la Conlutas y la Conlute como verdaderos Polos Antiburocráticos, el PSTU podría hacer de los encuentros nacionales un eje para la constitución de un verdadero Foro Paralelo internacional, antiimperialista, clasista, capaz de reunir a todos los que se colocan contra las direcciones burocráticas y gobernistas de los movimientos sindicales y estudiantiles que predican el apoyo a los gobiernos capitalistas en Latinoamérica y el mundo, en oposición a la política de la organización oficial del FSM. Sin esta política es imposible hacer que la Conlutas y la Conlute aprovechen este espacio abierto para, con una política consecuente, constituirse como alternativa para los millares de trabajadores y jóvenes que estarán en el FSM, no sólo durante su realización, sino principalmente en las luchas que se trabarán después del FSM.

Aún sabiendo que esta negativa del PSTU por luchar por una política clasista, anticapitalista y antiimperialista de este tipo impide de hecho que se constituya un Foro Paralelo capaz de denunciar al FSM oficial e impactar a los sectores más avanzados presentes, nosotros de la Fracción Trotskista – Cuarta Internacional (FT-CI), a través de la Liga Estrategia Revolucionaria y de sectores independientes ligados a importantes procesos de lucha en Brasil, con la participación de compañeros que actuaron en procesos fundamentales de la lucha de clases en Argentina, impulsaremos, entre otros puntos, la lucha por la unidad de los trabajadores latinoamericanos y del mundo contra el imperialismo, en particular contra la agresión a Irak y alentamos actividades que reflejen esos procesos que, aunque pequeños, pueden estar apuntando para un resurgimiento en gran escala de las luchas avanzadas de la clase trabajadora y de la juventud en América Latina.

POR JAVO FERREIRA

Dirigente de la LOR-CI (Liga Obrera Revolucionaria por la Cuarta Internacional) Desde La Paz, especial para LVO

GRAN PARO EN EL ALTO

Un contundente paro cívico en El Alto paralizó por completo desde el lunes 10 hasta la mañana del jueves esta ciudad obrera y aymara, que fue vanguardia en el levantamiento de Octubre del 2003. La medida, convocada por la Federación de Juntas Vecinales, impuso el retiro de "Aguas del Illimani" (transnacional francesa que se adjudicó el servicio de aguas local cuando fue "capitalizado").

El paro alteño cerró virtualmente los accesos a La Paz y fue acompañado por numerosas protestas y marchas contra el "gasolinazo", como en Oruro (donde el 10 de enero marcharon entre otros sectores mineros de Huanuni, Bolívar, Colquiri y otros distritos), Potosí (donde la COD tomó la Prefectura), Cochabamba y La Paz (donde el 13 en la tarde una nutrida marcha de más de 3.000 obreros fabriles reclamó contra el "gasolinazo" y por demandas del sector, como las salariales).

El gobierno trató primero de maniobrar ofreciendo *"rescindir el contrato con Aguas del Illimani dentro de la ley"*, y *"consensuando con la empresa"*. El ambiente de radicalización en el ampliado de más de 400 presidentes de Juntas Vecinales que consideraba esta propuesta el martes 11 impidió las maniobras de la directiva que encabeza Abel Mamami para hacerla aceptar y forzó su rechazo y la continuidad del paro y los bloqueos. Así, al gobierno no le quedó otra que ceder y emitir un decreto rescindiendo el contrato.

La movilización de masas arrancó así un muy importante triunfo, en el primer gran enfrentamiento abierto con el gobierno de Carlos Mesa.

Por supuesto, la burguesía, con la colaboración de los dirigentes reformistas, hace todo lo posible para quitarle "filo" revolucionario a la expulsión de esta transnacional: del servicio de agua potable se hará cargo un ente estatal, SAMAPA, donde están representadas las Alcaldía de La Paz y El Alto, los empresarios privados y FEJUVE, mientras que adelantan la disposición oficial a indemnizar al monopolio expulsado. Por ello, es preciso continuar la lucha contra toda indemnización y por imponer el control colectivo de los trabajadores y las juntas vecinales sobre la empresa.

Pero además, este triunfo alienta el proceso de movilizaciones para derrotar el "gasolinazo", renacionalizar el gas y las demás "capitalizadas" e imponer las demandas obreras, campesinas, indígenas y populares.

El Alto demuestra que la fuerza de la movilización en las calles es el único camino, que es posible ganarle la pelea al gobierno proimperialista y que hay condiciones favorables para retomar el camino abierto con el levantamiento de Octubre.

LA CRISIS POLÍTICA SE AGUDIZA

Bolivia vive momentos de extrema tensión política, con un debilitado Mesa – bautizado "el equilibrista" por el semanario burgués Pulso-, que choca constantemente con el Parlamento y está jaqueado entre las presiones de la burguesía cruceña y el creciente descontento de los trabajadores y el pueblo.

El "gasolinazo" del 30 de diciembre, que elevó un 26% el precio del diesel y un 10% la gasolina, fue un ataque directo a la economía popular. Con esta medida se

BOLIVIA

Es necesario retomar el camino abierto en Octubre

buscó dar una señal al FMI y a los intereses de las petroleras y del imperialismo, en momentos en que las iniciativas políticas del gobierno están empantanadas y Mesa siente que el suelo bajo sus pies es un "tembladeral".
Pero esta provocación detonó un proceso de protestas, paros y movilizaciones a nivel nacional, abriendo una fase de enfrentamiento con las masas sin por ello cerrar las disputas en el seno de la clase dominante. Al ceder ante la movilización del pueblo alteño, Mesa desnudó su enorme debilidad.

LA OPOSICIÓN "CÍVICA" CRUCEÑA

En efecto, la oposición de las burguesías de Santa Cruz y Tarija muestra las profundas divisiones del frente burgués.
El Comité Cívico de Santa Cruz representa los intereses de los latifundistas y empresarios locales, así como de la "rosca petrolera" ligada a las transnacionales del ramo que operan en Bolivia. Su oposición a Mesa –que representa el "ala conciliadora" del bloque conservador y proimperialista- viene de su temor a que cualquier cambio legal afecte su participación en el fabuloso negocio de la exportación de gas por Repsol, Petrobras, etc., así como de su desconfianza ante el plan de Mesa de convocar a una Asamblea Constituyente. Temen que una Constituyente, por tramposa o amañada que sea, "destape" el problema de la tierra y los derechos indígenas: un millar de grandes propietarios acumula en las Tierras Bajas orientales más de 27 millones de hectáreas, obtenidas oscuramente al amparo de las dictaduras militares y del robo a indígenas y campesinos.
La oligarquía cruceña exige autonomía departamental antes de la Constituyente, no tanto porque se sienta fuerte, sino por temor, pues no en vano en los últimos meses se sucedieron las ocupaciones de tierras en Santa Cruz y otros distritos. Esperan así preservarse del "contagio" de la agitación obrera y campesina y de cualquier cambio político desfavorable a sus reaccionarios intereses.
Por eso, con el paro cívico de 48 horas del 12 y 13 de enero, llamado para exigir la derogatoria del gasolinazo (que afecta gravemente al pueblo cruceño y también a los agroindustriales en plena época de cosecha soyera), los dirigentes reaccionarios quieren montarse en la legítima bronca popular para presionar al Gobierno por sus propias exigencias, como es la "autonomía".

LA POLARIZACIÓN CUESTIONA LA POLÍTICA DE "REACCIÓN DEMOCRÁTICA"

La oposición de la oligarquía cruceña y la derecha parlamentaria (es posible que un ala empiece a pensar en un recambio frente al debilitamiento de Mesa), es expresión "por derecha" de la profunda polarización social y política heredada de Octubre. La misma se atemperó en los últimos meses del 2004 por la política de "reacción democrática" de Carlos Mesa quien logró avances con el tramposo referéndum de julio y las municipales de diciembre. Sin embargo, ya en vísperas de éstas se perfilaban nuevas tensiones y "frentes de tormenta". La "reacción democrática", que se expresa hoy en los planes para una Constituyente "pactada" (es decir, para cambiar algo sin que nada cambie), buscaría recomponer el régimen estatal y cerrar el camino a otro Octubre, pero está mostrándose muy difícil alcanzar cualquier consenso, pese a la entusiasta colaboración de Evo Morales y el MAS, pues el plan de Mesa no logra calmar los temores de los latifundistas ni la desconfianza y las expectativas de sectores de campesinos, indígenas y trabajadores.

LAS PERSPECTIVAS

En este marco de "crisis en las alturas", debilitamiento extremo del gobierno y nuevo ascenso de masas, al golpear éstas con fuerza con el triunfo de El Alto, se abrió una nueva situación que hemos de definir como prerrevolucionaria, donde está planteada la posibilidad de desarrollar la ofensiva obrera y popular y reabrir el camino que marcó Octubre.
Los llamados de Mesa al diálogo y a la unidad nacional movilizaron al "centro" político burgués en su apoyo (los alcaldes reelectos de La Paz y El Alto, diputados y senadores provenientes del MNR, MIR y otros partidos, etc.). Pero mientras todos hablan de unidad y diálogo, lo más probable es que recrudezcan las disputas, pues no hay consenso en el conjunto de la burguesía, ni en torno a los pilares del plan político y económico que impulsa el gobierno, ni en cómo enfrentar la nueva ofensiva de masas. Así, el tema de la convocatoria a la Asamblea Constituyente, que tiñe la discusión política para los próximos meses apunta a ser un escenario de crisis, disputas interburguesas y politización de masas a nivel nacional, bajo un gobierno extremadamente débil, cuya continuidad empieza a ser puesta en cuestión por sectores de la derecha "dura".

EL ROL DEL MAS Y LA DIRECCIÓN COBISTA

Las maniobras del Gobierno y la clase dominante son facilitadas por la política reformista de las direcciones mayoritarias (MAS de Evo Morales, COB, el "Mallku" Quispe), que dejan correr las luchas, critican al gobierno y hasta anuncian paros y bloqueos, pero son enemigas de unificar la movilización, coordinar democráticamente y darles un programa y una perspectiva independientes.
Ahora los dirigentes del MAS amenazan nuevamente con "distanciarse del gobierno", pero lo cierto es que este partido, hasta ahora principal sostén político de Mesa, no quiere "desestabilizarlo". Al insinuar "adelantamiento de elecciones" (lo que choca en cierta medida con su reclamo de convocatoria pronto a la Asamblea Constituyente) busca reacomodarse ante las masas movilizadas y preparar el terreno para contribuir a un recambio dentro de la continuidad institucional.
Evo Morales se mira en el espejo de Lula y apuesta a mostrarse como un sólido partidario de la "gobernabilidad" para postularse como un gobierno "aceptable" para los empresarios y la "comunidad internacional" en las futuras elecciones presidenciales.
La cúpula cobista, por su parte, coincide con el MAS en la estrategia reformista de conciliación de clases, aunque algunos dirigentes buscan más bien algún militar "patriota" al estilo del mayor Vargas para armar un frente popular con el que conseguir "aunque sea un gobierno como el de Chávez" (en Venezuela) según declaraciones de Jaime Solares.
Por eso, en lugar de preparar organizativa y políticamente una gran movilización nacional unificada, para lo cual el paro alteño ofrecía un gran punto de partida, se limita a llamar a medidas aisladas y discursos "rojos", sin mayor preparación ni discusión en las bases.

POR LA ASAMBLEA OBRERA

El triunfo en El Alto, las múltiples protestas a nivel nacional, las medidas de lucha que anuncian campesinos, "colonizadores" y "sin tierra" indican la gran predisposición a la lucha entre los trabajadores y el pueblo, pero la debilidad del paro cobista del 10 (que como tal no se sintió) muestra también que hace falta una preparación superior.
Hay que implementar sin pérdida de tiempo la convocatoria a una Asamblea obrera nacional resuelta en una reunión de dirigentes de la COB el 15 de diciembre. La directiva cobista anunció que convocaría la misma antes de fin de mes. Pero los trabajadores de base, en fábricas y talleres, aún no fueron informados.
Una Asamblea obrera nacional, en base a delegados con mandato de sus asambleas de todos los sectores: fábricas y talleres, barrios populares, comunidades de todo el país sería la mejor forma para organizar la lucha nacional unificada contra el "gasolinazo" y el gobierno de Mesa, así como quebrar la ofensiva de los "cívicos". Hace coordinar y unificar todas las luchas obreras, campesinas y populares y adoptando un programa de acción y un plan de lucha que culmine en la huelga general política con bloqueo nacional de caminos, sostenido en las formas de democracia directa de las masas y defendido por el armamento obrero y popular. Esta es la vía para luchar por el conjunto de las demandas obreras y populares, derrotar el gobierno proimperialista y abrir el camino a un Gobierno obrero y campesino como única salida de fondo a la crisis nacional.
Esta asamblea deberá discutir cómo enfrentar la trampa de una Asamblea Constituyente "pactada" que quieren "cocinar" Carlos Mesa y el Parlamento con ayuda de Evo Morales, discutiendo una intervención obrera independiente para enfrentar esa trampa desde adentro si no hay fuerzas para impedirla, y ayudaría además a que la clase obrera, con sus métodos y organizaciones, pueda consolidar la alianza obrera, campesina, indígena y popular.
Para todo ello, la Asamblea obrera es una gran oportunidad para discutir cómo poner en pie un instrumento político de los trabajadores basado en la COB y los sindicatos y en sus asambleas de base, que defienda la independencia política de los trabajadores; con un programa para imponer una salida obrera y campesina a la crisis nacional, apoyado en los mejores aportes de los documentos históricos de la COB, como la Tesis de Pulacayo y las Tesis Socialistas de 1970; y organizado según los métodos de la mas amplia democracia obrera, con dirigentes responsables ante la base y con libertad de tendencias.

LAS TAREAS DE LOS REVOLUCIONARIOS

Desde la LOR-CI intervinimos con nuestras modestas fuerzas en el proceso de movilización actual, editando en cientos de ejemplares una declaración política el 2/01 y miles de volantes distribuidos en El Alto, en Oruro, en el Ampliado cobista y el de la FEJUVE, etc.
Insistimos en la necesidad de que los elementos más avanzados del proceso abierto en Octubre encuentren expresión propia, en el camino de forjar una nueva dirección revolucionaria a la altura de las tareas planteadas y del heroísmo y espontaneidad demostrados una y otra vez por los obreros y campesinos bolivianos.
En esta perspectiva, impulsamos sin sectarismo cualquier paso progresivo hacia la independencia política de la clase obrera, como podría ser un instrumento político de los trabajadores en los términos planteados más arriba.
Así mismo, insistimos en la necesidad de agrupar a la nueva generación obrera y popular que despierta a la vida sindical y política al calor de Octubre en una juventud cobista, como organización amplia de los jóvenes combativos, antiimperialista y pro-obrera.

REVOLUCIONES Y PROCESOS REVOLUCIONARIOS EN LOS SIGLOS XIX Y XX

LA REVOLUCIÓN BOLIVIANA, 1952

■ Milicia realiza un bloqueo en 1952

POR C. GIMÉNEZ

La clase obrera boliviana es una de la más revolucionarias de América Latina, protagonizando en 1952 una gran revolución obrera. Ella misma no es sino el producto de una ancestral lucha contra la opresión al indígena, al obrero, al campesino, cada una de las cuales era seguida de una masacre, y a cada masacre le seguía una nueva rebelión.

ANTECEDENTES DE LA REVOLUCIÓN: DE LA GUERRA DEL CHACO AL "SOCIALISMO MILITAR"

El periodo de entreguerra es para Bolivia de inestabilidad política y económica. Sobre una estructura económica atrasada y arcaica se desarrolla, potenciada por la demanda de la industria militar de la Primer Guerra Mundial, una de las principales plazas de producción de estaño del mundo. La industria minera boliviana se concentraba en tres grandes compañías trasnacionalizadas. Uno sólo de sus propietarios, Simón Patiño abastecía al 10% del mercado mundial. El peso de los *Barones del estaño* dio forma al régimen conocido como *La Rosca*. Éste régimen pro imperialista y represivo intentará mantenerse en pie luego del crack del '30 –con su consecuente caída de los precios primarios- recurriendo a una guerra fraticida con Paraguay; donde las FFAA bolivianas son derrotadas.

El fracaso divide al ejercito y surge un ala nacionalista con un discurso "*antioligarquico*" y populista que, en 1936, instaura el régimen conocido como el "socialismo militar". Las FFAA ante la agitación popular contra *La Rosca* intentan arbitrar entre las clases sociales, disciplinando a la burguesía y procurando apoyarse en una alianza con los sectores populares para contrarrestar la presión del imperialismo y poner algunos límites a los *Barones del Estaño*. En 1937 estatiza los bienes de la Standard Oil, la Royal Dutch Shell y crea Yacimientos Petrolíferos Fiscales de Bolivia (YPFB), mientras funda la Confederación Nacional Sindical (CNT) como base de apoyo al gobierno. La oposición rosquera se une contra el "socialismo militar" y el presidente, el General Busch, se suicida en 1939.

EL GOBIERNO DE VILLARROEL

El nuevo gobierno apunta sus fusiles contra los mineros en la masacre de la mina de Catavi en 1942 y muestra que la crisis sigue abierta. Un golpe palaciego intenta destituir a *La Rosca*, la logia militar RADEPA (Razón de Patria), que reivindica al "socialismo militar", acompañado por el Movimiento Nacionalista Revolucionario (MNR), partido de políticos pequeñoburgueses nacionalista y antinorteamericano, aporta ministros al gobierno de Gualberto Villarroel que surge de la asonada. Este, sobre todo gracias a la fracción del MNR de Paz Estenssoro, establece vínculos con los sindicatos, apoyando la fundación, en 1944, de la Federación Sindical de Trabajadores Mineros de Bolivia (FSTMB).

La politización y radicalización de las masas aumenta, el PIR -como sé llamaba el Partido Comunista en Bolivia- crece en numero e influencia. Su política esta teñida por la orientación dada por la URSS. Toma una postura opositora frente al nuevo Gobierno pero no posee una posición independiente, sino que se ubica del "bando" Aliado contra el "Eje" nazifascista. A mediados de 1946 se sucede una revuelta popular urbana que termina colgando al Presidente Villarroel de un farol de la plaza de La Paz. El PIR que se pone a la cabeza del movimiento le entrega inmediatamente el poder a *La Rosca*, ingresando como ministros del nuevo gobierno pro norteamericano.

LAS TESIS DE PULACAYO

En 1946 el Congreso de la FTSMB vota las Tesis de Pulacayo, programa que teñirá la tradición combativa y de acción directa de la clase obrera boliviana. Las tesis comienzan afirmando que *"El proletariado, aún en Bolivia, constituye la clase social revolucionaria por excelencia. Los trabajadores de las minas, el sector más avanzado y combativo del proletariado nacional, define el sentido de la FSTMB"*. Con una fuerte influencia de los trotskistas del POR, las Tesis (aunque teñidas de una concepción semi etapista, confusa, de la revolución permanente) (1) constituyen un programa transicional: escala móvil de salarios, reducción de la jornada de trabajo, ocupación de las minas, control obrero de la producción, apertura de las cuentas comerciales, y el armamento de los trabajadores. Dice así: *"Toda huelga es el comienzo potencial de la guerra civil y a ella debemos ir debidamente armados. Nuestro objetivo es vencer y por ello no debemos olvidar que la burguesía cuenta con ejércitos, policías y bandas fascistas. Nos corresponde pues organizar las primeras células del ejercito proletario. Todos los sindicatos están obligados a formar piquetes armados con los elementos más jóvenes y combativos"*.

Con el apoyo del PIR el gobierno descarga una fuerte represión sobre las organizaciones mineras con fusilamientos y limpiezas. El MNR es proscripto y el gobierno lleva adelante la conocida "masacre blanca" en la mina Siglo XX. Pierde todo apoyo popular y se ve obligado a llamar a elecciones. En 1951 se realizan elecciones presidenciales, ganando la fórmula del MNR con sus candidatos en el exilio; Paz Estenssoro y Siles Zuazo. El Ejército anula las elecciones y da un golpe.

LA INSURRECCIÓN DE ABRIL

El 9 de abril de 1952, el MNR se levanta en armas junto a un sector de las FFAA y la policía. Como respuesta el ejército bombardea los barrios obreros de La Paz. Los militares, luego de un día de combate, tenían suficientes fuerzas para reducir la insurrección de La Paz, pero su posición se hizo insostenible cuando su línea de retirada es cortada por destacamentos armados de obreros de Milluni que habían capturado un tren de municiones y desencadenado un ataque sobre la base militar de El Alto (2). El ímpetu obrero aumenta cuando la ciudad de Oruro cae en manos de los insurgentes, pero el General al mando que apoyaba al MNR -tomando nota del verdadero "carácter" del movimiento- retrocede y dispara sobre las masas concentradas en la Plaza, las que responden tomando las comisarías, los cuarteles y apoderándose de la ciudad. En otros casos carabineros simpatizantes del MNR toman pacíficamente las ciudades y poblados. Las tropas huyen en desbandada dejando sus uniformes y armas esparcidas por toda La Paz por temor a la venganza popular: *"Miles de mineros bajaban a las ciudades portando amenazadoramente cartuchos de dinamita. Los campesinos también se armaban. Y en las ciudades, cada uno escogía el arma que más le gustaba"*. (3)

Como resultado de la insurrección triunfante, las Fuerzas Armadas y la Policía del estado burgués fueron **completamente destruidos** y su lugar lo ocuparon las milicias obreras y campesinas, con más de 40 mil hombres, organizadas en la Central Obrera Boliviana (COB). Como dice una crónica de un diario paceño el 1 de mayo de 1952: *"las fuerzas rendidas del ejército desfilaron por la ciudad custodiadas por milicias revolucionarias que encabezaba el Comando Obrero*" (4). No obstante, el aparato del estado burgués en su conjunto **no fue destruido** y las masas armadas terminaron depositando el poder en manos del MNR.

DOBLE PODER VS COGOBIERNO

La COB se funda el 17 de abril y va a ser el poder real en Bolivia, un organismo de frente único de las masas armadas. Con la COB la clase obrera tomaba en sus manos la resolución de sus problemas. A riesgo de ser destituidas, a las autoridades del Estado burgués no les quedaba más remedio que someterse a sus decisiones. Las minas son nacionalizadas y los sindicatos integrados a la dirección de la nueva empresa estatal con poder de veto. Los sindicatos se dotaron de atribuciones legislativas, ejecutivas e incluso facultades de impartir justicia. Su iniciativa prendió la mecha de la rebelión en las ciudades y en el campo planteándose que la COB tomara el poder y terminara de sepultar al Estado burgués, derrocando a Paz Estenssoro y estableciendo un gobierno obrero y campesino basado en las milicias obreras, la única fuerza militar existente por entonces. Sin embargo, la COB, dirigida por Lechín, sostuvo al "camarada presidente" y se integró al gobierno ocupando dos ministerios. El flamante ministro Lechín se encargó de transformar a la COB en un apéndice del Estado burgués. El POR con autoridad entre las masas obreras -llegando a tener 6 de los 13 integrantes del Comité Central de la COB- termina llamando a la izquierda del MNR a hacerse cargo del poder. De esta forma careció de una política independiente para que la Central sea realmente un organismo soviético que disputara el poder, funcionando con delegados revocables por la base, ante la cual tuvieran que rendir cuenta los dirigentes. El doble poder era concebido por el POR como una alianza con los sectores de "izquierda" del MNR en disputa con las alas "derecha". La "izquierda" del MNR la formaban los "ministros obreros" del gabinete de Paz Estensoro a quien el POR le dio "apoyo crítico"; su estrategia fue pedir "más ministros obreros", concibiendo que por esta vía se avanzaría a la dictadura del proletariado.

RUPTURA DE LA ALIANZA OBRERO-CAMPESINA

Al no avanzar la clase obrera no pudo hacer efectiva la alianza obrera y campesina, quedando el poder en manos de la burguesía "nacionalista" que otorgó ciertas demandas democráticas -aunque degradadas- para sacar a las masas de la calle como el sufragio universal y una reforma agraria limitada (la mayoría de las tierras habían sido expropiadas ya por la acción directa de los campesinos armados). Estas medidas le sirvieron para ganar apoyo entre los campesinos, que luego utilizó para enfrentar la "prepotencia sindical" y sepultar una a una las conquistas del proletariado. En 1953, Estenssoro promulga un decreto para la reconstrucción de un ejército regular. Entre 1952 y 1956, Bolivia vive un período híperinflacionario, el MNR tiene que apelar cada vez más a prácticas clientelísticas y corruptas y termina firmando un Plan de Estabilización económica bajo asesoramiento de la embajada yanqui y el FMI.

La revolución al no completar su dinámica socialista concentrando el poder en manos de los trabajadores en alianza con los campesinos -por el peso de su dirección conciliadora encabezada por Lechin y la política centrista y seguidista del POR- no puede avanzar, siendo derrotada por el rearme y la iniciativa del nacionalismo burgués, que aprovecha la irresolución del doble poder que se va desgastando en el tiempo. Sus lecciones y la fuerte tradición independiente de su proletariado, con sus saberes insurreccionales, reviven en cada una de sus levantamientos.

---

[1] Para un análisis pormenorizado de la Revolución de 1952 y una crítica a las Tesis de Pulacayo, recomendamos *Lecciones estratégicas de 50 años de revolución y contrarrevolución. De nuestros camaradas de la LOR (CI) Bolivia*.

[2] James Dunkerley, *Rebelión en las venas*, Plural, Bolivia, 1987.

[3] Fernando Mires, *La Rebelión Permanente*, Siglo XXI, México, 1987. Pág. 256.

[4] Fragmento del periódico El Diario citado por Liborio Justo en *Bolivia: la revolución derrotada*, Juárez Editor, Argentina, 1971.

Talleres y seminarios en Capital Federal

En Capital, nos habíamos planteado un desafío: organizar decenas de círculos marxistas para el debate, el estudio y la acción revolucionaria de nuevos compañeros que empezaban a hacer una experiencia junto al PTS. Hoy, la mayoría de esos compañeros se incorporaron al partido y tomaron como propio el desafío de organizar nuevos círculos.
Por eso, es necesario que las elaboraciones teórico-políticas del PTS sean un patrimonio común, de todos los militantes. Para ello, buscamos en principio, que se conozcan los fundamentos teóricos de nuestra corriente. En este sentido, la teoría de la **Revolución Permanente** y el **Programa de Transición**, de León Trotsky son cimientos imprescindibles. Estas dos obras serán centrales en los cursos que se realizarán en los Centros Culturales *Rosa Luxemburgo* (Balvanera), *La Comuna* (Caballito) y *El Cordobazo (San Telmo).*
Además, proponemos otros seminarios y talleres sobre **Historia del Movimiento Obrero**, **Feminismo y Marxismo**, **Historia Argentina**, **Educación y Revolución.**

Revolución Permanente
Se inicia la primera semana de febrero en todas las Casas de Capital.
Bibliografía:
Historia de la Revolución Rusa, Introducción y Capítulo 1; Tres concepciones sobre la Revolución Rusa, Resultados y Perspectivas, La teoría de la Revolución Permanente, Lecciones de Octubre. Todas obras de León Trotsky

Historia del Movimiento Obrero
Ciclo de charlas con proyecciones y debates con la participación de trabajadores del PTS. Segunda quincena de febrero, La Comuna.

Feminismo y Marxismo
Seminario coordinado por Andrea D'Atri. Jueves 10 de febrero, 18:30 hs., CC Rosa Luxemburgo.

Historia Argentina
Ciclo de charlas a cargo de docentes e investigadores del Centro de Estudios *Milcíades Peña*, que funciona en La Comuna. Inicia en marzo.

Educación y Revolución
Taller coordinado por docentes y estudiantes terciarios del PTS. Viernes 4 de febrero, 19:00 hs., CC Rosa Luxemburgo.

PARA agendar
.ZONA SUR - BS.AS.-

Elementos básicos de marxismo y la aplicación de la Teoría de la Revolución Permanente en los grandes procesos de la Argentina (peronismo).
Sábado 5/2 - 18 hs
Casa Socialista de Arte y Política "El Manifiesto" - Boedo 693 - Lomas de Zamora

Historia de la Oposición de Izquierda y Teoría de la Revolución Permanente.
Sábado 12/2 - 18hs
Casa Cultural "Obreros sin Patrón" - San Martín 380 - Quilmes

Próximos cursos:
Elementos básicos de materialismo histórico y estrategia revolucionaria.
Curso juvenil: introducción a la Teoría de la Revolución Permanente.

Rosario: asamblea de jóvenes autoconvocados

El 6/1 se reunió la Asamblea de jóvenes autoconvocados, cerca de 200, por la masacre de Cromañón. Fue convocada por la agrupación juvenil Tinta Roja, como reflejaron los diarios La Capital, Rosario 12 y varios canales de TV y logró transformarse ese día en una referencia para muchos jóvenes. Rafa y Hernán, de Tinta Roja y de la red de agrupaciones No Pasarán leyeron las resoluciones de jóvenes de Buenos Aires que fueron tomadas como propias por la asamblea. Denunciaron a la municipalidad y al Partido Socialista, que con la Guardia Urbana y la ley seca persiguen y reprimen a la juventud. Se decidió redoblar la campaña en los medios y convocar a la movilización del jueves 13 detrás de la bandera que decía que Chabán e Ibarra la tienen que pagar. La marcha culminó en un escrache a la municipalidad, –dicho sea de paso, la CCC se negó a participar–.
Párrafo aparte merece la juventud del PC, que no participó ni de la marcha ni de la asamblea. En realidad, en Buenos Aires apostaban a la interpelación, haciendo bloque con el macrismo. Y en Rosario, no podían enfrentar a la municipalidad, ya que son parte, junto con el Partido Socialista, del "Encuentro por la soberanía popular." Mientras el PC se escondía para no enfrentar a sus "nuevos socios" "progresistas", el MST ponía un huevo en cada canasta. No convocó a la asamblea, pero tuvo que venir. Convocó a la marcha...pero no vino.

Corresponsal

BERISSO Y LA PLATA

Cursos de Materialismo Histórico

Desde diciembre se realizan distintos cursos en la Casa de los trabajadores y la juventud de Berisso y en La Comuna de La Plata. Los militantes del Astillero Río Santiago junto a compañeros nuevos abordaron el Estado y la Revolución, el Programa de Transición y la Introducción a la economía política. En La Comuna también se abordaron estos temas. El **viernes 28 de Enero a las 18hs** se realizará allí el **curso sobre materialismo histórico** como teoría revolucionaria. La bibliografía será "*El lugar del marxismo en la historia*" de Ernest Mandel y la *"Introducción al pensamiento de Marx"* de Milcíades Peña.
También se realizará el **miércoles 26/1** un curso sobre el **Manifiesto Comunista** organizado por los jóvenes de **No Pasaran** de La Plata.
En Febrero se realizarán cursos en base al libro *"El profeta desterrado. León Trotsky 1921-1929"*, de Isaac Deutscher, que abarca el período del surgimiento de la Oposición de Izquierda en la URSS y los comienzos de la burocratización del Estado Obrero.

Zona Norte

En enero comenzaron los cursos en San Martín, San Miguel y Pacheco. Trabajadores de importantes fábricas y jóvenes estudiantes, recientemente ingresados a las filas del PTS, se sumaron con entusiasmo.
En San Martín, al igual que en Pacheco, ya se inició *"Introducción a la Teoría de la Revolución Permanente"* en el que trabajadoras y trabajadores de la alimentación, salud y docentes debatieron la experiencia de la Revolución Rusa de 1905 y las diferentes posiciones que desgarraron a la Socialdemocracia ante esos acontecimientos, para luego ver cómo las distintas concepciones pasaron la prueba de los hechos en 1917. En las próximas reuniones se verán las revoluciones previas a la Segunda Guerra Mundial (China, España) para continuar luego con las revoluciones de la segunda posguerra y la actualidad de la Teoría de la Revolución Permanente.
En San Miguel, jóvenes estudiantes y trabajadores estudian también la Teoría de la Revolución Permanente, comenzando con los orígenes de esta teoría en Marx y Engels. En la segunda reunión se avanzó en una definición del Imperialismo como etapa particular del capitalismo y de una comprensión de las leyes del desarrollo desigual y combinado. En las próximas semanas se avanzará en el estudio de las principales experiencias revolucionarias y el desarrollo de la Teoría de la Revolución Permanente por parte de Trotsky y los trotskystas, para debatir luego la actualidad de dicha teoría y los aportes que hemos realizado desde nuestra corriente internacional en debate con las distintas organizaciones trotskistas.
Los distintos cursos fueron preparados por un grupo de compañeros del Instituto del Pensamiento Socialista de la Zona Norte.

Instituto de Pensamiento Socialista Karl Marx, Zona Norte.

CÓRDOBA

La juventud de pie contra la impunidad

El 6 de enero más de 700 jóvenes recorrimos las calles de Córdoba. Aunque corrientes como Patria Libre pretendían que "no se hablara de política" y sólo se cantaran canciones de Callejeros, logramos que muchos jóvenes cantaran con nosotros para denunciar a Chabán e Ibarra.
Allí convocamos para el lunes 10 a una primer asamblea, donde éramos casi 70 los dispuestos a organizarnos. Lamentablemente la única corriente juvenil que estuvo presente fue No Pasarán. La juventud del resto de la izquierda brilló por su ausencia. Discutimos que había que organizarse y movilizarse para que esto no volviera a ocurrir. Porque sabemos que Cromañón está en todos lados. En la provincia, particularmente, en la "tolerancia cero" de Blumberg, De la Sota y Juez (un "transversal" aliado de Ibarra), que señala a la juventud pobre como la responsable de la inseguridad y le da vía libre al Gatillo Fácil, como ocurrió con el asesinato de Martín Quintana. Conformamos dos comisiones: una de pintadas y otra para un boletín de difusión entre los jóvenes.
En Córdoba, a muchos les gusta el cuarteto y no el rock, pero esta fue una masacre contra la juventud, porque para los patrones es igual manejar un boliche, un baile, un shopping o una empresa de colectivos. Lo primero es la ganancia. Este lunes 31 de enero, a un mes de la masacre, volveremos a estar en las calles. En contra de lo que quieren corrientes como Patria Libre (que es kirchnerista) marcharemos con una bandera denunciando a los verdaderos responsables de esta masacre: el empresario Chabán, Ibarra y señalando el pacto de impunidad de Kirchner y Duhalde para salvarlo.

SAN NICOLÁS

Festival por justicia para los pibes de Cromañón

El 15/1 realizamos un festival exigiendo *"justicia por los chicos de Cromañón. Ibarra, Chabán, el gobierno y los empresarios asesinos la tienen que pagar"* del que participaron 200 jóvenes, familias trabajadoras y las bandas Vanguardia, El Gordo Tramposo, Chupetines y No Oficial.
Una gran bandera difundía la causa del evento; mediante volantes de No Pasarán y del PTS planteamos organizarnos para exigir justicia y luchar por nuestros derechos. Un compañero de Rosario de la agrupación Tinta Roja contó cómo impulsan la asamblea de jóvenes. Hugo del PTS y trabajador de Siderar transmitió la experiencia de enfrentar y ganarle junto a sus compañeros al monstruo de Techint. *"Algunos se preguntarán qué tendrá que ver los asesinatos en Cromañón con las persecuciones a los trabajadores, como es mi caso* –comentó-. *Tiene mucho que ver. La juventud tiene que divertirse en boliches donde las condiciones son un desastre (...), donde les cortan el agua para que consuman más, donde los patovicas te amenazan (...). Y por la falta de seguridad se producen masacres como la de Cromañón. A los que trabajamos nos espera la superexplotación en condiciones de seguridad completamente precarias. En Siderar, en diez años de privatización murieron 13 trabajadores por falta de seguridad. En estos días, sólo en una semana, dos trabajadores murieron, uno en Metcon y otro en Acindar (...) Ambos empresarios, los del espectáculo como Chabán o los dueños de las fábricas, sólo buscan más ganancias (...). Los jóvenes y los trabajadores tenemos los mismos enemigos por eso tenemos que organizarnos (...)".*

Corresponsal

MAREMOTO EN EL SUDESTE ASIÁTICO

Tsunami: catástrofe humanitaria e irracionalidad capitalista

Domingo 26 de diciembre de 2004, 07.58 am (hora local). Con epicentro a 250 km. al sudeste de la isla de Sumatra, se desataba un maremoto de 9 puntos en la escala Richter. El movimiento de las placas tectónicas a 10 km. de profundidad en las costas de Banda Aceh, Indonesia, desencadenó un tsunami (ola gigante) de 20 metros de altura que se desplazó por el Océano Índico. La furiosa reacción del sismo, comparada con una liberación de energía igual a 100.000 bombas atómicas, asoló a 12 países del sudeste asiático y África. En minutos, las olas arrasaron con las costas de Indonesia, Tailandia, Sri Lanka y llegaron hasta Tanzania, a 5000 km. del epicentro. El fenómeno sísmico era inevitable, no así sus consecuencias. La irracionalidad capitalista permitió que sobreviniese el horror.

POR DIEGO LOTITO

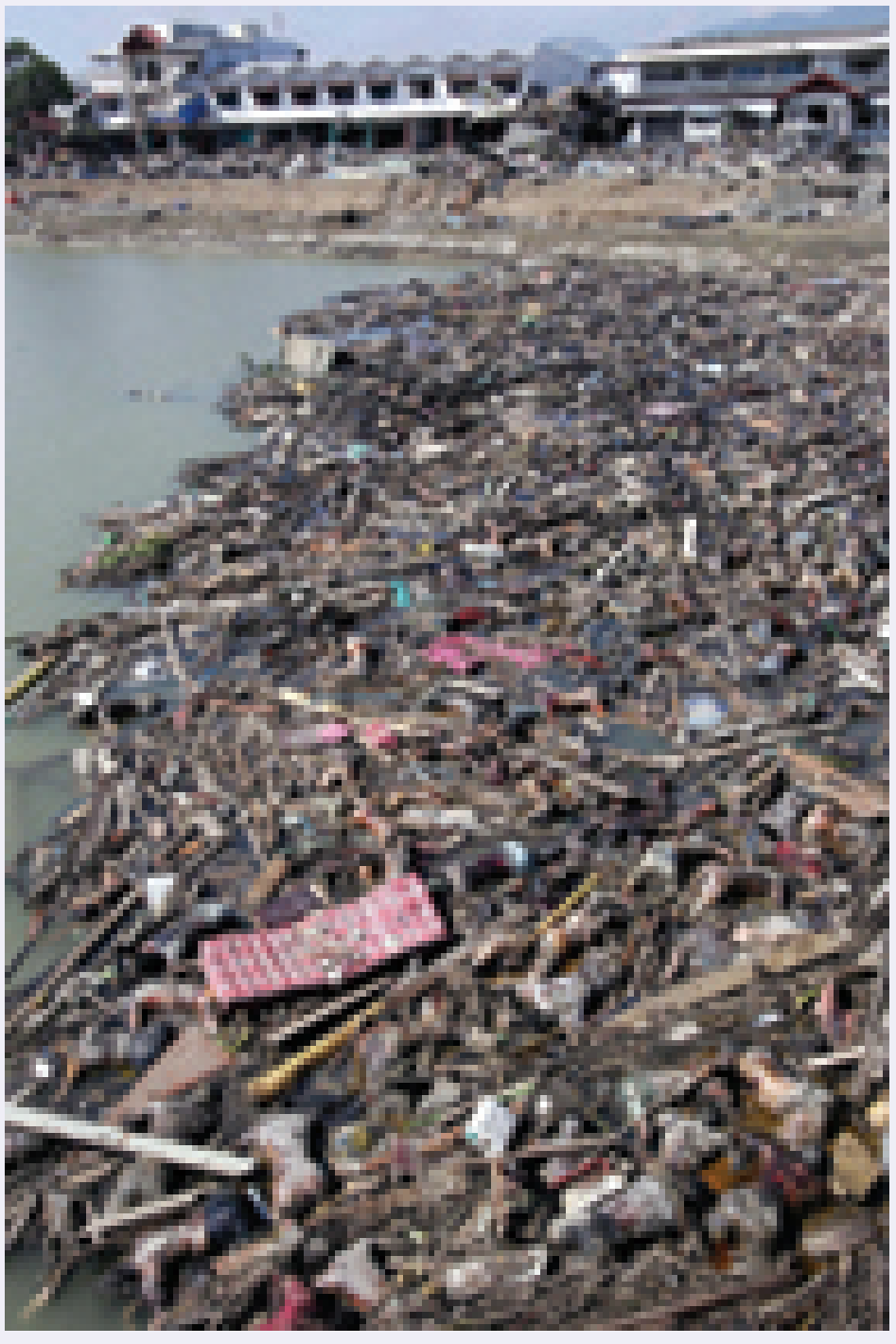

UNA OLA DE MUERTE Y DESTRUCCIÓN

Con el correr de los días, los informes sobre la cantidad de muertos crecen por miles. Las olas siguen depositando cadáveres en las playas. Hoy se estiman en 225.000 las vidas perdidas, y casi la misma cifra de desaparecidos. Sólo en Banda Aceh, el último parte oficial contaba 119.000 víctimas. En Sri Lanka, ciudades enteras de pescadores fueron arrasadas y no hay sobrevivientes para decir cuántas personas vivían allí.

La ONU alertó que las cifras de víctimas pueden duplicarse a causa de las epidemias de malaria, cólera, y hepatitis, listas para desatarse a causa de la contaminación del agua potable. El costo de los daños se calcula en 13.500 millones de dólares y una década al menos para finalizar la reconstrucción. En una zona en la que el turismo mueve anualmente más de 100.000 millones de dólares, más de 20 millones de pobladores sólo esperan la desocupación y la miseria. Hay 5 millones de personas desplazadas. Los niños y adolescentes sufren los mayores padecimientos. Se cree que más de la mitad de los muertos eran niños y UNICEF estima que al menos un millón y medio han resultado afectados de una u otra manera por el desastre: una generación perdida, la "generación tsunami". La catástrofe no sólo dejó a su paso la muerte, sino también la desolación de los vivos.

LA CATÁSTROFE PODÍA EVITARSE

La población mundial se estremeció por las consecuencias del maremoto. Millones vieron en directo el doloroso cuadro de la tragedia. Surge así la gran pregunta: ¿era posible alertar sobre el tsunami? Como reconoce Paul Tapponier, del Instituto de Geofísica del Globo de París, entre el sismo que sacudió a Sumatra y el despliegue del tsunami transcurrieron "*por lo menos tres horas, durante las cuales hubiese sido perfectamente posible salvar numerosas vidas humanas*". (1) Pero nadie avisó a tiempo… y no porque fuera imposible.

Desde 1949, Estados Unidos estableció en Ewa Beach, Hawai, el Centro de Alerta de Tsunamis del Pacífico, dependiente de la Administración Nacional en materia Oceánica y Atmosférica (NOAA). Este Centro es eje del Sistema de Alertas de Tsunamis, que comprende a 26 países, entre los que están Indonesia y Tailandia. (2)

A las 02.59 pm (horal local) del 25 de diciembre, a segundos de comenzado el sismo, este Centro emitió un comunicado en el que daba las coordenadas exactas del maremoto, y le atribuía en ese momento una magnitud de 8.0 puntos en la escala Richter. Decía el mensaje: "***Evaluación. Basados en los datos disponibles un tsunami destructivo del Pacífico no es esperado y no hay amenaza de tsunami en Hawai. (...) Este será el único boletín emitido para este evento a no ser que datos adicionales sean recibidos.***" (3)

El boletín dio una estimación errónea de la fuerza del maremoto –algo inusual considerando la tecnología emplazada en este terreno–, repitió el mensaje tranquilizante para los intereses norteamericanos en el Pacífico y no lanzó el alerta. Sólo cuando Banda Aceh estaba devastada corrigió su estimación de la intensidad del sismo a 9, ¡un tramo de intensidad real diez veces superior al 8 anterior! Pero el NOAA no tardó en avisar al Departamento de Estado. Como dice Michel Chossudovsky: "*La base naval norteamericana de la isla de Diego García en el Océano Indico fue notificada. ¿Por qué los pescadores de la India, Sri Lanka y Tailandia no recibieron el mismo aviso que la Marina y el Departamento de Estado de EE.UU? ¿Por qué el Departamento de Estado silenció la existencia de una catástrofe inminente?*". (4)

El imperialismo actúo con negligencia criminal. Ahora sus agencias echan culpas exclusivamente sobre los gobiernos de la zona, alegando que "nadie atendió los teléfonos", mientras científicos escriben sobre la falta de un sistema de alerta en la región. ¿Pero con quién quisieron comunicarse si oficialmente el Centro de Hawai no esperaba ningún tsunami? ¿Y cómo que no había un sistema de alerta si, al menos, Indonesia y Tailandia son parte de él? Ciertamente, no existe un sistema de detección en el Océano Indico: la Comisión Oceanográfica Intergubernamental de la ONU reunida en junio pasado, luego de concluir que el "*Océano Indico tiene una amenaza significativa de tsunamis*" y deberían tener una red de alerta, no llegó a ningún acuerdo para financiarlo. (5)

MISERIA IMPERIALISTA, TERROR HUMANITARIO

"*Hay un grado de solidaridad internacional nunca visto*", dicen los voceros de la ONU. Pero el operativo de ayuda no suma siquiera el monto como dice el mismo Koffi Annan (6). Los aportes de Estados Unidos (350 millones), Japón o Francia, son miserables. ¡Mientras el imperialismo yankee destina miles de millones de presupuesto para financiar la guerra en Irak!

Cínicamente, Colin Powell, recorriendo la provincia de Aceh, se confesó "*horrorizado*" y sentenció: "*Estuve en guerras y colaboré en varias operaciones de rescate a causa de huracanes, tornados y otros desastres, pero nunca vi algo parecido*". (7)

La hipocresía no es fortuita. Estados Unidos busca lavarse un poco su fachada, salpicada con la sangre irakí, mientras despliega un dispositivo militar preventivo ante posibles alzamientos en la región. El mismo funcionario declaró que confiaba en que "*como resultado de nuestros esfuerzos (…) se reforzará nuestro sistema de valores*" y que así "*se secarán esos pozos de insatisfacción que podrían alimentar la actividad terrorista*" (8). Rara ambición, cuando el responsable de coordinar la "ayuda humanitaria" es nada menos que el Teniente General de Marines Rusty Blackman, ex jefe de Estado Mayor de las tropas que tomaron Bagdad en 2003. Bajo su mando ya se encuentran en la región tres equipos militares, se enviaron dos portaaviones, decenas de aviones y helicópteros y varios miles de efectivos, un verdadero aparato de "terror humanitario".

ANARQUÍA CAPITALISTA

El maremoto en el sudeste asiático fue un fenómeno natural, propio del desenvolvimiento geológico de la tierra; pero sus consecuencias y cómo enfrentarlas, no lo son. En este caso, la irracionalidad del sistema capitalista ha llevado por desidia, anarquía e irresponsabilidad criminal a la muerte de centenares de miles de personas y ha puesto en juego el futuro de generaciones.

La respuesta a la barbarie capitalista sigue siendo la revolución socialista internacional que introduzca la razón en la esfera de las relaciones económicas, premisa necesaria para avanzar en la edificación de la sociedad comunista.

---

[1] Página/12, 2/1/2004.
[2] Página web: http://www.prh.noaa.gov/ptwc/.
[3] Pacific Tsunami Warning Center (PTWC). http://www.prh.noaa.gov/ptwc/olderhmsg.
[4] www.globalresearch.ca. Citado por Juan Gelman: Una ola de preguntas, Pagina/12, 9/1/2005.
[5] Un Centro de Hawai detectó a tiempo el tsunami, Ian Herbert. The Independent de Gran Bretaña. Especial para Página/12).
[6]. Clarín, 14/1/2005.
[7] Clarín, 6/1/2005.
[8] Associated Press, 4/1/2005.